Edición de 0 páginas

LA NACION

PRECIO EN TODO EL PAIS
VEINTE CENTAVOS

Año VIII

SANTIAGO DE CHILE, MARTES 1.° DE ABRIL DE 1924.

SUSCRICIONES: Por 1 año: $ 60.—Por 6 meses: $ 32.
Por 3 meses: $ 17.— Por 1 año extranjero: $ 120.

Núm. 2,635

El primer beso de amor

por LORD BYRON

¡Yo desdeño las ficciones de vuestras imbéciles novelas, tramas de mentiras tejidas por la demencia!...

¡Dadme el suave fluvio luminoso de una mirada que viene del corazón o el dulce transporte que conmueve nuestras almas cuando recibimos el primer beso de amor!...

Rimadores que nos ardéis en otro fuego que en el de la imaginación. Versificadores cuyas pasiones pastoriles son hechas para desarrollarse en el boscaje.

¡Cuán hermosa sería la fuente de inspiración de vuestro soneto y cuán feliz si hubiéseis saboreado el primer beso del amor!

Si Apolo os rehusa su auxilio, si las nueve hermanas se empeñan en alejarse de vosotros, no las invoquéis más; ¡decid adiós a la musa y ensayad el efecto que en vosotros produzca el primer beso de amor!

¡Yo os aborrezco! Y por más que los gazmoños me condenen y los mojigatos me desaprueben, ¡siempre buscaré la inspiración que nace del corazón palpitante de voluptuosidad bajo la dulce influencia del primer beso de amor!

Vosotros, pastores de vuestros corderos, todos esos fantásticos objetos, quizá podrán divertir a veces, pero jamás conmueven. La Arcadia no es un fin, sino un país de ficciones. Y ¿qué son todas esas visiones, comparadas con el primer beso de amor?

¡Oh!... ¡No repitáis, no, que el hombre desde su nacimiento, desde la época de Adán hasta nuestros días ha estado sometido a las leyes de la desgracia!

¡No! ¡Hay aún sobre la tierra la gloria del Paraíso!

¡El Edén revive en el primer beso de amor!...

¡Y cuando la edad haya congelado nuestra sangre; cuando nuestros placeres, semejantes a las palomas que veloces huyen por el azul del espacio, hayan desaparecido con los años, el recuerdo de nuestra memoria que transcurrirá con mayor delicia será el recuerdo del primer beso de amor!...

L. B.

ENTERRANDO EL PASADO

Los amores de una artista norteamericana y un hacendado cubano. – Curiosa determinación de la artista. – Entierro solemne de cartas de amor, joyas y objetos preciosos que recordaban otros tiempos.

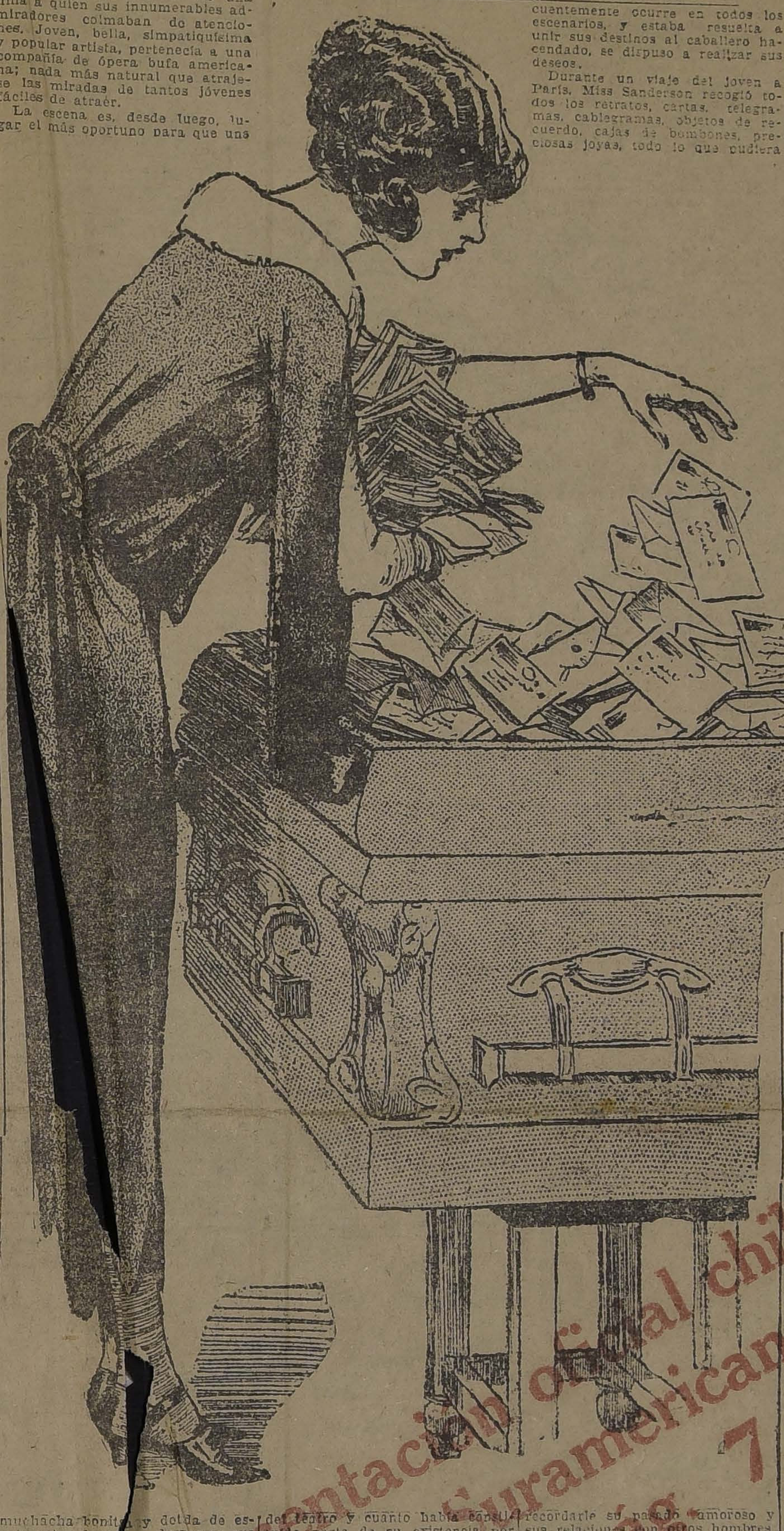

Miss Lora Sanderson era una niña a quien sus innumerables admiradores colmaban de atenciones. Joven, bella, simpatiquísima y popular artista, pertenecía a una compañía de ópera bufa americana; nada más natural que atrajese las miradas de tantos jóvenes fáciles de atraér.

La escena es, desde luego, lugar el más oportuno para que una muchacha bonita y dotada de esculturales formas despegue sus encantos.

Y de este modo ocurrió que Miss Sanderson encontrase muchísimos admiradores en su corta pero brillante carrera artística, hasta que un día, uno de esos admiradores, seria y solemnemente le declarara palabras que ansiosa esperaba escuchar. Fué éste un apuesto hacendado cubano.

Desde luego, Miss Sanderson se dispuso a contraer matrimonio y ser dueña y señora del ingenio y hogar del rico joven.

No era extraño que el joven cubano exigiese de Miss Sanderson abandonase las tablas y olvidase para siempre sus amistades del teatro y cuanto había constituido parte de su existencia por algún tiempo. La señorita Sanderson estimó como cosa muy natural la petición y se resolvió a enterrar su pasado, no sólo espiritualmente, sino de una manera práctica, efectiva, acompañada de un original ceremonial que separase por completo su porvenir del pasado.

Ahora, como la señorita Sanderson sabía que su pasado consistía tan sólo en unas cuantas misivas amorosas, cosa que frecuentemente ocurre en todos los escenarios, y estaba resuelta a unir sus destinos al caballero hacendado, se dispuso a realizar sus deseos.

Durante un viaje del joven a París, Miss Sanderson recogió todos los retratos, cartas, telegramas, cablegramas, objetos de recuerdo, cajas de bombones, preciosas joyas, todo lo que pudiera recordarle su pasado amoroso y sus relaciones con otros hombres, envió recado a un agente de pompas fúnebres, el que desde luego experimentó no poca sorpresa cuando al abrir el bulto descubrió su curioso contenido. Pero esa sorpresa se convirtió en mayor duda aún, cuando la joven volvió a telefonearle, pocos momentos después, indicándole que deseaba celebrar solemnes funerales de aquellos recuerdos. El agente de pompas fúnebres visitó personalmente a la señorita Sanderson para discutir el asunto, después de notificar al médico de guardia del Hospital de Bellevue, se preparase para asistir un caso peligroso.

Cuando, no obstante, le fueron explicadas las circunstancias, comprendió la idea y la aceptó, con la única estipulación de que aquello terminaría de cualquier modo, menos en un cementerio. La señorita Sanderson le dió la seguridad de que el asunto no revestiría ninguna forma sacrílega y que tenía la seguridad de que habría de llenar los requisitos exigidos por su celoso pretendiente, tal vez con más razón al poderle acompañar un certificado del agente de pompas fúnebres, de que efectivamente la señorita Sanderson había enterrado su pasado. Así fué preparada la novedosa ceremonia.

La ceremonia se llevó a cabo a la medianoche, después de terminada la función del teatro, y el programa se revistió de una forma serena y tranquila. La mayor parte de los artistas del "Music Box" se encontraron presentes y el jocoso Mr. Frank Timmey, que en su tiempo había sido agente de pompas fúnebres, se encargó del proceso todo. La caja — una arca de gran tamaño, pintada de gris, conteniendo todos los recuerdos de las más felices horas de la señorita Sanderson,—quedó cerrada herméticamente, y Mr. Tinney pronunció un discurso, refiriéndose a las bellas cualidades de la señorita Lora durante su pasado, y expresando sinceras esperanzas de que fuese feliz en la nueva jornada que emprendía.

El cofre se vió cubierto de ofrendas florales. La ceremonia iba a terminar. El cofre y su contenido fueron arrojados al sótano, y todo aquello, que había costado miles de pesos y producido gran contento en distintas ocasiones, desaparecía para siempre.

La señorita Sanderson, vestida de negro, se despidió de sus compañeros. Adiós, mis buenos amigos; el pasado ha muerto, sus recuerdos han sido sepultados para siempre.

Los dolientes acompañaron a la joven a la máquina que le esperaba y que la condujo a la estación del cable. La señorita Sanderson telegrafió al joven cubano a París, notificándole que había enterrado su pasado con toda ceremonia y que esperaba, limpia de culpa y de remordimientos, lo que el porvenir le deparase.

Poco después el joven cubano contestaba que se sentía inmensamente feliz y ordenaba a la señorita Sanderson que se embarcase inmediatamente para París, donde la esperaba para convertirla en su esposa. Se cruzaron más cables. La señorita Sanderson notificó al cubano que estaba dispuesta a embarcarse tan pronto como terminase su contrata, porque estimaba de mal augurio que una actriz faltase a su deber, aunque fuese para casarse.

Pronto se realizará la boda y la señorita Sanderson podrá unir sus destinos al joven cubano, habiendo realizado de una manera cumplida los deseos del mismo. Efectivamente, su pasado ha quedado sepultado para siempre.

La Representación oficial chilena al Cuarto
Campeonato Suramericano de Atletismo
Pág. 7

LA CIENCIA MEDICA

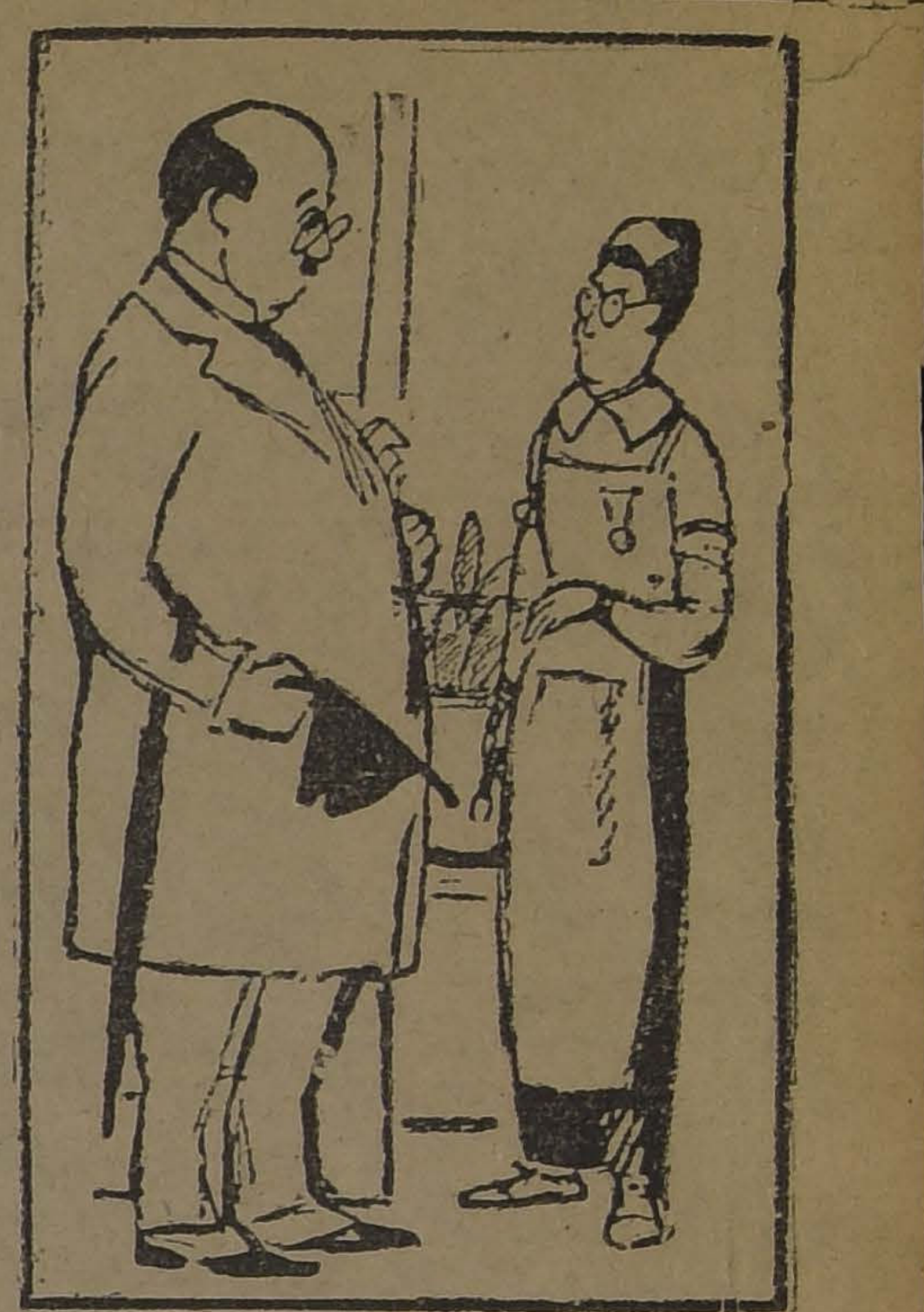

—ME PARECIO OIR PITAZOS DE LOCOMOTORA EN EL PECHO DEL ENFERMO. ESTO ES MUY SERIO.
—PERO, DOCTOR, OLVIDA QUE DEL OTRO LADO DE LA CALLE HAY UNA ESTACION DE FERROCARRIL.

DESCRIPCION ESTADISTICA

por CORPUS BARGA

París es una ciudad de 2.888.110 almas, 607 teatros, circos, cinemas; 875 bailes públicos, 91,104 mujeres públicas, 1 jefe de Estado, 1 Gobierno, 1 arzobispo, 1 prefecto de policía, 3.342 vendedores ambulantes y 14,583 viajantes de comercio.

Hay, además, 1 afghán, 1 azerbaidjanés, 1 etíope, 1 islandés, 1 liberiano, 1 lichtenstinés, 1 paraguayo, 2 siameses, 3 hondureños, 9 costarriqueños, 16 dominicanos, 30 ciudadanos del mundo sin patria, 31 albaneses, de 1,000 a 2,000 luxemburgueses y lo mismo de marroquíes, de rumanos, de checos; de 2,000 a 3,000 yanquis y lo mismo respectivamente de húngaros y de armenios, 3,500 españoles, 3,500 ingleses, 3,198 belgas, 4,424 polacos, 6,105 rusos y 15,510 italianos; en suma, 63,686 extranjeros más, que se han establecido en París este año pasado, de los cuales es preciso restar 435 expulsiones. En cambio, han salido de París 9,000 franceses menos que en 1922.

En el año de 1923 se han abierto en París 35 carnicerías y 132 salas de espectáculos; se han descubierto en los mataderos 11,126 casos de carne podrida, y en las 91,104 mujeres, 211 enfermas. En un año no se han cometido en París sino 7 excitaciones a la inmoralidad, 19 violaciones, 9 infanticidios, 25 abandonos de niños, 42 casos de explotación de la mujer por el hombre, no se sabe cuántos de lhombre por el hombre y ninguno del hombre por la mujer. Se han cometido 171 robos calificados. Se han concedido 14,76 permisos de caza. La pesca es libre.

En este año, las autoridades del Sena han dado de mamar a 2,70 bebés. La mortalidad infantil ha casi doblado. Si los Sherlock Holmes no se equivocan, he ahí una visión exacta de París. Es París visto según las estadísticas policíacas de fin de año.

C B

MISTERIO

VITAL POQUINDO

ARRIENDO

Regia casa recién pintada en Avenida Matucana, frente a Rosas. Llaves en los bajos: prefiero familia inglesa o alemana. Canon $ 500.
Tratar con su dueño:
Galería Alessandri
N.o 4

El Bienestar del Pie

ANTES

DESPUES

Por las plantillas rebindisantes Manauchan. Indispensables a las personas delicadas de los pies planos. Permite de andar sin dolores y sin cansancio.

ARMANDO CHAPPUIS

Ortopedista único especialista en Chile.

A. Prat 346.—
Casilla 409

M-8

s plantillas para piés planos, cóncavos y defectuosos, son indispensables para el bienestar del pie.
hacen en Celuloide, Aluminio acerado y acero niquelado, con y rtes, en el Instituto Ortopédico Alemán.
SAN ANTONIO 545.—SANTIAGO.—CASILLA 3494
establecimiento en Chile que es manejado por dos especialistas profesionales.

Para Calzado

Se confeccionan modelos y desarrollo de series.

Arturo Prat 1316

AVISOS de REMATE

ULTIMA PAGINA

HOY EDO. RODRIGUEZ.— FERIA DE ANIMALES GORDOS.
HOY VICTOR ARAYA.— MENAJE DE CASA, MOLINA 60.
HOY SAN DIEGO 268.
MAÑANA VICTOR ARAYA.—MENAJES DE CASA, CATEDRAL N.o 1557.
EL 10 DE ABRIL VOLUNTARIO.— PROPIEDAD CALLE CHILOE 1096.

Gran OCASION

MUEBLES

Dormitorios, comedores, salones, roperos, peinadores, aparadores y toda clase de muebles sueltos.
Catres de bronce y de fierro.
Colchones de lana y sommiers.

PRECIOS DE REALIZACION

Alfombras inglesas de lana.
Alfombras inglesas rizadas.
Sobrecamas, frazadas de lana y algodón, colchas de hilo de color y blancas.
Toda clase de ropa para cama.
Pianos de distintas marcas y variedad en victrolas.

SAN DIEGO 460
FRENTE A LA PLAZA ALMAGRO

El Aguila

¿He Abusado De Mi Naturaleza?

¿He bebido o fumado más de la cuenta?

Lector, sea usted franco consigo mismo. Repítase las preguntas que arriba hacemos y contésteselas con toda franqueza. Si ha abusado usted de su naturaleza, de su poder viril; si ha hecho usted uso excesivo del tabaco y de las bebidas alcohólicas, con toda seguridad que sus riñones se han resentido. ¿No es cierto que después de una noche de exceso se ha despertado usted tieso, adolorido, estropeado? ¿Que ha pasado usted el día con dolores en la cintura y con un malestar en la vejiga, más pronunciado al tiempo de hacer aguas?? Sin duda, que todo esto es cierto, puesto que las leyes de la Naturaleza son inviolables y cuando se violan hay que pagar la falta. Como consecuencia de sus desarreglos, sus riñones se han resentido y no debe usted descuidarlos. Sin duda que sigue usted sintiendo dolor en la cintura; ardor en el caño, al orinar; deseos frecuentes de hacer aguas, tal vez el teniendo que levantarse a media noche; respiración cortada o fatigosa; que su cintura lastimada no le permitirá hacer fuerzas ni recoger del suelo ningún objeto pesado; que se siente usted cansado y abatido; que no tiene usted deseos de trabajar; que le dan mareos y desvanecimientos; que está usted en realidad enfermo de los riñones. ¿Y va usted a descuidarse hasta que su mal no tenga remedio? ¿No sería más prudente tomar, a tiempo, un remedio preparado expresamente para combatir estos síntomas? Pruebe por algunas semanas con las PASTILLAS del Dr. BECKER para los riñones y vejiga. Los boticarios las recomiendan.

"Mientras más pronto las tome más ligero se curará".

Invierno! Invierno!
LLEGO GRAN SURTIDO DE PIELES
Consulte precios en mi establecimiento
PELETERIA BELGA
BANDERA 125
Antes de combrar en otra parte.
SE RECIBEN HECHURAS Y COMPOST RAS, SE TIÑE Y SE CURTE

SOBRET ODOS ICCADILLY
ODELOS DE U MA MODA
LOS M ADOS - RAGLANS C ADOS DE CUELLO DOBLE
ENTALLADOS CRUZA
EL MAS G RANDE SURTIDO EN PLAZA
ACABA DE RECIB
LA SAST RERIA GRUDDOFF
38 - ESTADO 8
M—29

LLEGARON DISCOS

NERON SHIMMY CON DOS SERRUCHOS.
SACATE LA CARETITA TANGO
ELEONORE SHIMMY.
FLOR DEL MAL

Y MUCHOS OTROS DE GRAN NOVEDAD

CASA WEIL 364 ESTADO

GUIA PROFESIONAL

ABOGADOS

GABRIEL AMUNATEGUI
SALVADOR DE LA VEGA
studio: Huérfanos 1153. Oficinas 2 y 33. Casilla 3091. Teléfono 3507.

ERNESTO BARROS JARPA
tiende sus asuntos profesionales l señor Agustín Barros Jarpa, en orandé 235.

JUAN BARROS RIESCO
ficina: Huérfanos 1235. Domicilio: arrera 387.

AZARIO CHACON DEL CAMPO
orandé 450. Bajos. Teléfono 2008. asilla 3241.

LUIS MALAQUIAS CONCHA
iviles, criminales, casaciones. Compañía 1065. Casilla 1088.

FEDERICO DUNCKER BIGGS
uérfanos 833, altos Banco Germánico. Casilla número 218. Teléf. 295.

ALBERTO DURAN B.
uérfanos 1235. Oficina 8. Casilla .o 2914.

NICANOR ELGUETA
alería Alessandri 19 A., altos. Teléfono 586.

ALVARINO GALLARDO NIETO
humada 168, altos. Teléfono 2248.

HECTOR ARNALDO GUERRA
suntos criminales, nulidades matrimonios, divorcios. Teléfono 4252. anto Domingo 1251.

OSVALDO HEVIA
orandé número 244. Casilla 1821.

BERNARDINO LEIVA
bogado. Bandera 552. Casilla 2068.

MANUEL MERINO E.
LUIS MERINO E.
andera 166. Teléfono 3077. Casilla 3401: 10-11 y 4.30-5.

LORENZO MONTT
AMBROSIO MONTT WILMS
ompañía 1207. Teléfono 1807.

MANUEL OLIVA
alería Alessandri 15-A. Teléfono úmero 1203. Juicios civiles y criminales.

ROBERTO DE PETRIS
studio y domicilio: Galería Alessandri 25. Teléfono 136. Casilla 044.

ANTONIO PLAMET O.
specialmente cuestiones comerciales. Estudio: Bandera 170. Casilla 24. Teléfono inglés 1137.

UBERTO SALGADO GALLARDO
riminalista. Alegatos Cortes. Asuntos civiles, militares. Estudio, domicilio: Bandera 667.

LISANDRO SANTELICES E.
bogado. Compañía 1246. Teléfono 21.

HUMBERTO YAÑEZ VELASCO
gustinas 618. Teléfono 1614.

JULIO ZAMORA LARRAIN
ANIBAL VERGARA BARROS
bogados. Amunátegui 550; 10 a 12.

CONTADORES

CONTABILIDADES
ara mayoristas y minoristas.—Inentarios. — Balances. — Servicios conómicos en domicilio rural, urano, provincias.—Oficina "Chile", elicias 2628. Casilla 3478. Teléono 180, Estación.—Francisco Meel.

INGENIEROS

ALFREDO LEA PLAZA
neda 1168. Teléfono 137.

RAFAEL TORREBLANCA
icina técnica: Galería Alessandri Casilla 952. Teléfono 1349.

MEDICOS

Dr. ITALO ALESSANDRINI
rugía y ginecología: 1 a 3. Merd 322. Teléfono 3555.

Dr. AMENABAR OSSA
culista. Catorce años Europa, ocho ños médico director Hospital de los Condado Stanford (Inglaterra). erced 494. De 1.30 a 4. Teléfono 2.

Dr. CARLOS D. AGUIRRE
Especialista vías urinarias, venéreas y sífilis. Carmen 191. De 5 a 7.

Dr. ALCAINO
Oído, nariz, garganta. Vías lacrimosas. Especialista Hospital Salvador y Niños: 3-5. Dieciocho 257. Teléfono 257.

Dr. ARNELLO
Cirugía anestesia general, venéreas. García Reyes 17. De 12-3. Hospital n Vicente 4-5.

Dr. ANIBAL ARIZTIA
Enfermedades niños. Consultas 1.30 a 3.30. Teléfono 1547. Huérfanos 1724.

Dr. BUNSTER
Médico Hospital San Juan de Dios. Asistencia Pública. Santa Rosa 33. Consultas: 2 a 3. Teléfono 3476.

ARTURO BARRAZA ARAYA
Médico cirujano
Especialmente vías urinarias, venéreas, sífilis. De 3 a 6. Puente 557. Teléfono 4374.

Dr. BORQUEZ SILVA
Estudios Europa. Pulmón, corazón, estómago, intestinos. Rayos X. 3 a 5. Arturo Prat 80. Teléfono 19, Matadero.

Dr. RIFO BUSTOS
Estudios en Europa, medicina interna, preferentemente corazón, estómago: 2 a 5. Cochrane 177.

Dr. BISQUERT
Vías urinarias, sífilis. Moneda 859. De 3 a 6. Casilla 2563. Teléfono 953.

Dr. BRONFMAN

Estudios en Europa, c... enfermedades de señoras, venéreas, 2 a 5. Compañía 1463. Teléfono 3457. Teléfono domicilio 3086.

Dr. JULIO BUSTOS
Médico ciudad Santiago. Medicina interna. Niños, sífilis. Recoleta 707. De 2-4.

Dr. ROBERTO BALTRA G.
Medicina general, vías urinarias. 1.30 a 6. Ahumada 11. Teléfono 170. Parque.

Dr. BARRENECHEA

Oculista y especialista en oídos, nariz, garganta. (Ausente).

Dr. BRAGA CASTILLO
Rayos X. Merced 136. Teléfono 393. Consultas: de 9 a 10 y 1 a 4.

Dr. MARIANO BAHAMONDE RUIZ
Cirugía y ginecología. Cochrane 66, 2 a 5. Domicilio: Delicias 1230.

Dr. HECTOR CORONA T.
Se dedica exclusivamente a exámenes de laboratorio. Delicias 868. Teléfono 2483.

Dr. RODOLFO CASTILLO

Oídos, nariz, garganta. De 3 a 7. Delicias 1164.

Dr. ALDO CONTRUCCI
Estudios Europa. Medicina interna. Sífilis. Agustinas 1729. 2.30 a 4.30. Jefe policlínico. Prof. Brockmann. Teléfono 3340.

Dr. LEON CHONCHOL
Medicina general. Rayos X. Sífilis, piel, venéreas. Consultas: 2 a 5. Serrano 34.

Dr. CASTAÑEDA IGLESIAS
Médico residente Hospital Niños. Trasladóse Compañía 1889. Teléfono 254. De 1.30 a 3.30.

Dr. CROIZET
Trasladóse Londres 25, entre Serrano y San Francisco. De 1 a 3. Teléfono 637.

Dr. EDUARDO CRUZ COKE L.
Medicina interna. Merced 305. De 4.30 a 6.30. Teléfono 4205.

Dr. E. DAVILA H.
Estudios Europa. Medicina interna. Laboratorio: de 5 a 7. Nataniel 113.

Dra. JUANA DIAZ MUÑOZ
Especialista enfermedades señoras y niños. 4 a 6. Delicias 858. Teléfono 1715.

RODRIGO DONOSO GAETE
Medicina interna. Lunes, Miércoles y Viernes, 3 a 5. Santo Domingo número 1474. Teléfono 256.

Dr. RICARDO DONOSO
Enfermedades del corazón, pulmón. Regresó de Europa. 2.30 a 4.30. Agustinas 619.

Dr. DODDS
Cirugía, hueso, injertos óseos, cirugía cráneo-cerebral, de la médula y nervios. Estudios Estados Unidos, Europa. 21 de Mayo 578. 3 a 5.

Dr. PAULINO DIAZ
De 1.30 a 4. Enrique Concha 42. (Entrada por Delicias o Erasmo Escala).

Dr. CARLOS DOREN N.
Enfermedades de señoras. Cirugía. Monjitas 538. Teléfono 2571. Consultas: 1 a 4.

Dr. DIMITSTEIN

Agustinas 1308, esquina Teatinos. Rayos X, medicina general, especialidad corazón, pulmón, estómago o hígado. 1-4. Teléfono 3848.

Dr. ESPINA
Rayos X. Medicina interna. Estudios Europa. Delicias 1220, esquina Gálvez. Teléfono 2102. De 1.30 a 4.

Dr. JULIO ENDARA
Medicina interna, estómago, corazón, riñones, obesidad, 2-5. Compañía 2712.

Dr. FRANCISCO EDWARDS
Estudios Europa. Vías urinarias. Teatinos 10. De 2 a 4. Regresó.

Dr. FUENZALIDA CORREA
Cirugía, enfermedades señoras. Partos. De 2 a 3. Huérfanos 745. Teléfono 406.

Dr. FUENZALIDA BRAVO
Profesor extraordinario. Enfermedades de niños. Merced 560. Teléfono N.o 721, 2 a 4.

Dr. FONTECILLA
Estudios Europa. Afecciones pulmonares y nerviosas. Rayos X. Tratamientos especiales de la tuberculosis; pneumotórax artificial, tuberculinoterapia, etc. Delicias 1626.

Dr. Carlos Garcés Baeza

Delicias 1276. Teléfono 2747
Exámenes químicos, bacteriológicos, Reacción Wassermann. Rayos X, medicina interan, 3½ a 5½

Dr. RICARDO GUNTHER
Ayudante Clínica, Ginecología Universitaria. De 2 a 4. Avenida España 696. Teléfono 253, Parque.

Dr. FELIX GROHNERT B.

Enfermedades de la piel, sífilis y venéreas
Luz ultra-violeta, radioterapia. De 2 a 5. Ejército 391.

Dr. ANIBAL GREZ
Oídos, nariz, garganta. De 3.30 a 5.30. Merced 324. Teléfono 3555.

DOCTOR GIANELLI
ESTUDIOS EUROPA
SIFILIS PIEL VIAS URINARIAS
21 de MAYO 562
CONSULTA de 2 a 6

Dr. R. GLEISNER V.
Consultas de 4 a 6. Medicina interna. Histopatología. Castro 26. Cas. 2664.

Dr. GREENE
Estudios Europa. Cirugía y Ginecología. San Martín 509. 2-4. Teléfono 2860.

Dr. ENRIQUE GONZALEZ H.
Estudios Europa, especialmente estómago, intestinos, hígado, diabetes, obesidad, reumatismo. Ejército 644. De 1 a 2.30.

Dr. GARCIA COLLAO
Estudios Europa. Ojos, oídos, nariz y garganta. San Antonio 148. De 4 a 6.

Dr. GUSTAVO GIRON L.
Cirugía y Ginecología. Brasil 22. Teléfono 3126. De 2 a 3.

Dr. VICTOR M. GACITUA
Partos. Enfermedades señoras. Trasladóse Merced 312. 2 a 4. Teléf. 976.

A. ICAZA BARROS
Médico-Cirujano
Santo Domingo 739. Teléfono 2309.

Dr. ALEJANDRO INFANTE
Médico Jefe Policlínico. Niños. Hospital Salvador. 2 a 5. Delicias 253.

Dr. AGUSTIN INOSTROZA
Cirugía general, especialmente de niños. Sífilis, 4-6. Puente 583.

Dr. EDUARDO DE RAMON
Regresó de Europa. Cirugía, enfermedades señoras. 1 a 3. Agustinas 1606. Teléfono 3623.

Dr. JOHOW
Estudios Europa. Cirugía y Ortopedia. Adultos, niños, 3-4. Santo Domingo 1523.

Dr. KORNER ANDWANTER
Estudios en Estados Unidos. Cirugía, ortopedia. Consultas: 1-4. Santo Domingo 623.

INSTITUTO RADIOLOGICO
Radioscopía, radiografía, radioterapia, aplicaciones radium.

Dr. ADOLFO KAPLAN
Estudios Estados Unidos y Europa. Compañía 1429.

Dr. TEODORO LEIBLE
Enfermedades nerviosas. Medicina nes, Miércoles, Viernes, 5-7. Martes, interna. Aplicaciones eléctricas. Lu-Jueves, Sábado, 2-4. Olivos 794.

Dr. H. LEA PLAZA

Estudios en Europa. Compañía 2115. De 2-5. Compañía 2115.

Dr. LABBA LETELIER
Nariz, garganta, oídos. Consultas: de 1 a 5. Compañía 1361.

Dr. ARMANDO LEON I.
Cirujano. Compañía 1909. Martes, Jueves, Sábado, 1-3. Teléfono 3346.

Dr. LUIS
San Pablo 1236. Medicina general. Vías urinarias. Sífilis. De 1 a 4.

Dr. LAVAL
Medicina interna. Amunátegui 24. De 1-2. Domicilio: Cochrane 346.

Dr. MEZA OLVA
Estudios Europa. Medicina interna. Sífilis, 4-6. Dieciocho 268. Teléfono 1769. Domicilio: Vicuña Mackenna 955. Teléfono 9. Santa Elena.

Dr. MOORE FUENZALIDA
Enfermedades señoras. Cirujano Hospital San Borja. 1.30 a 3.30. Vergara 155. Teléfono 074.

Dr. MUÑOZ VALENZUELA
Médico residente Hospital Niños. Enfermedades niños. Matucana 303. De 2 a 5.

Dra. CORA MAYERS
Médico-Cirujano
Regresó de Estados Unidos. Especialista en niños. Luz ultra-violeta. Ahumada 49. Teléfono 711.

Dr. ITALO MARTINI Z.
Oculista
Regresó de Europa. Ahumada 17. Consultas: 3 a 5.

Dr. JUAN MARIN R.
Cirugía general. Enfermedades niños. Delicias 1164. De 3 a 4.30. Domicilio: San Diego 1843.

Dr. MORALES BELTRAMI
Medicina general. Especialmente niños. Catedral 2257. De 1 a 3.

Dr. JUAN MONTENEGRO M.
Enfermedades de niños. Compañía 1770. Teléfono 2120.

Dr. OSCAR MELENDEZ
Medicina interna. Sífilis. Merced 778. De 3-5. Domicilio: Sazié 2007. Teléfono 2246.

Dr. MALBRAN
Enfermedades mentales y nerviosas. De 2 a 6. San Antonio 584.

Dr. MANUEL MORENO
Medicina general. Particularmente pulmón, estómago, intestino. Tratamiento especial: tuberculosis pulmonar. Estudios Europa. San Francisco 155. 2.30 a 4.30.

Dr. LUIS OPAZO P.
Jefe Policlínico Niños. Universidad Chile. Compañía 3007. Teléfono 48. Estación.

Dr. OHLEBICH
Titulado Alemania y Chile. Medicina interna. Enfermedades niños. Teléfono 332. Catedral 1488. De 2-4.

Dr. H. NUÑEZ ZAMORA
Martes, Jueves y Sábado. 2-4. Matucana 289. Teléfono 291. Estación.

Dr. ORREGO PUELMA
Médico Hospital San Juan de Dios. De 1.30 a 2.30. Agustinas 1314. Teléfono 1217.

Dr. PANTOJA
Corazón, pulmón, estómago, sífilis. Delicias 1276. 2 a 4. Teléfono 3747. Santo Domingo 1036. 6 a 8. Teléfono 574.

Dr. MARCIAL PARADA
Oídos, nariz, garganta. De 3 a 5. Santo Domingo 831. Teléfono 1859.

Dr. A. CUSTODIO POBLETE
Medicina interna y niños. Recoleta 55. De 1 1/2 a 3 1/2. Teléfono 4365.

Dr. DAVID PULIDO I.
Enfermedades niños. Santo Domingo 1790. Teléfono 2152. De 1 a 4.

Dr. PRUNES
Estudios Europa. Jefe clínica, piel, sífilis. Venéreas. Merced 490. Casilla 2896.

GUILLERMO PUELMA
Médico - Cirujano. 171 Avenida Vicuña Mackenna. Ausente en Europa.

Dr. OSCAR PERALTA
Medicina general señoras. 3 a 4.30. Prat 672. Teléfono 194. Matadero.

Dr. ALBERTO PANATT
Médico jefe Policlínica. Profesor García Guerrero. Pulmón, corazón, estómago, hígado. Rayos X. Teléfono 1211. Huérfanos 1819. De 2 a 4.

Dr. ALBERTO RAHAUSEN
Carmen 47. De 4 a 6. Teléfono 2022. Riquelme 47. De 1 a 4. Teléfono N.o 1042.

Dr. AQUILES RIVEROS
Graduado en Bruselas. Partos señoras, medicina general. Consultas: 1-5, en su Sanatorio, Av. Matta 586. Pensionado para partos, operaciones, medicina, aislamiento y curación nerviosos, morfinómanos. Teléfono 97. Matadero

Dr. JOEL RODRIGUEZ P.
Estudios Europa. Medicina interna Especialidad estómago, intestinos Rayos X. De 2 a 4. Amunátegui 559. Teléfono 2810.

Dr. CESAR RODRIGUEZ LEON
Medicina interna general. Adultos y niños. 1 - 3. Catedral 2607.

Dr. DEL RIO GUNDIAN
Medicina interna. De 2 a 4. Trasladóse Santo Domingo 2064. Teléfono 4333.

INSTITUTO SANITAS

AGUSTINAS 1955
Laboratorio, autovacunas, radioscopías, terapia de radium y de Rayos X. Luz ultra - violeta, aplicaciones eléctricas, inshalaciones de radium, baños de ácido carbónico, diatermia.

Dr. STOLTING
Oculista. Médico recibido Alemania y Chile. Compañía 1392. De 3 a 5.

Dr. SUAREZ ALVAREZ
Oculista. Jefe clínica oftalmología, Compañía 1480. De 1-2 y 5-6.

Dr. SANTANDER
Estudios Europa. Corazón, riñón, Sífilis. Rayos X. Laboratorio: Alameda 2131. De 3 a 5.

Dr. SANCHEZ DEL POZO
Medicina interna. De 1 a 4. Monjitas 589. Teléfono 3828.

Prof. Dr. SOTO PARADA
Laboratorio ...nico. Moneda 1035. De 3 a 6.

Dr. CRISTOBAL SANZ
Estudios en Europa. Afecciones médico - quirúrgicas del abdómen. Especialmente estómago, sífilis. Rayos X. De 3 a 4. Agustinas 1889. Teléfono 3098.

CARLOS SEAMAN
Médico cirujano. Consultas: 1.30 a 4. Trasladóse: Delicias 225.

O. SC... BERG TL.
Médico cirujano. Enfermedades de niños. De 2 a 3. Santo Domingo N.o 1523.

Dr. SCROGGIE
Especialidad enfermedades de niños. Jefe de la clínica de niños. Universidad de Chile. Consultas: de 2 a 4 P. M. Claras 490.

Dr. G. F. VIDAL S.
Delicias 2696. Teléfono 245. Estación. Consultas: 5 a 6.

Dr. MARCO A. SEPULVEDA
Laboratorio: Bandera 736. Teléfono 233. Exámenes completos sangre orina, esputos, etc. Cultivos autovacunas. Abierto a toda hora.

Dr. ROBERTO JARAMILLO
Ejército 707. Teléfono 142. Parque.

Dr. KELLUMUTH SIEVERS W.
Médico cirujano. Domicilio: Molina 672. San Antonio 275. De 2 a 3 y media.

Dr. CLAUDIO SALAS R.
Compañía 1851. Teléfono 727: Ginecología, Cirugía, Sífilis. Consultas: de 1 a 3 P. M.

Dr. TORRES TORRES
Jefe Clínica Prof. Korner. Enfermedades internas y cirugía. Catedral 1249. De 2 a 5.

Dr. VEGA MACHER
Exclusivamente pulmón. Nataniel 109. De 2 a 2.30. Lunes, Miércoles y Viernes.

Dr. J. M. VERGARA KELLER
Regresó de Europa. Partos, ginecología. Agustinas 828. De 2 a 4. Teléfono 2855.

Dr. RAUL VENTURA JUNCA
Médico Hospital Salvador: Medicina interna. Corazón y sangre. 4.30 a 6. Monjitas 559, teléfono 3828.

Dr. VILLAGRA
Estudios Europa. Unicamente pulmón. Rayos X. 3-6. Dieciocho 437-A. Teléfono 134 (Parque).

Dr. JAIME VIDAL OLTRA
Ex-Director Sanatorio San José. Pulboratorio, 3 a 5. Trasladóse Catedral 1433.

Prof. Dr. VARGAS SALCEDO
Exclusivamente cirugía. Trasladóse Compañía 2499. Teléfono 1060. Martes, Jueves, Sábado, 2 a 5.

Dr. VICUÑA HERBOSO
Jefe Clínica Servicio Prof. García Guerrero, Hospital San Vicente. Medicina interna, especialmente, enfermedades del corazón. Martes, Jueves, Sábado, 3.30 a 4.30. Almirante Barroso 270 Teléfono 1058.

Dr. YAÑEZ G.
Estudios Europa. Piel, sífilis, venéreas. Trasladóse: Delicias 865. De 4 a 6. Casilla 618.

Dr. WAUGH ALDUNATE
Estudios Europa. Especialmente enfermedades internas. Venéreas. Sífilis. Reacción Wasserman, 3 a 4. Compañía 1853.

Dr. WEINSTEIN
Estudios Europa, enfermedades de la piel, sífilis y venéreas, radioterapia y luz ultra-violeta.— Agustinas 1357. De 2 a 5.

Dr. WIREN
Oídos, nariz, garganta. Compañí 1606. De 2 a 3.

LUIS PLAZA
Diez años jefe Clínica Prof. Valzuela Basterrica. Extracciones ciles. Serrano 42, bajos, Delicias.

DENTISTAS

Dr. CERDA LOPEZ
Dentista. Riquelme 47. T 1642. Atenderá vacaciones.

Dr. CLODOMIR
San Antonio 451. Teléfono 3 ras: 9-11 y 3-6.

JUAN FERRARI C. Y M.
VIESO MORALES
Dentistas. San Antonio 83

Dr. A. DE LA PUE
Trasladóse: Catedral 128 práctica. Dr. Valenzuela

D. MACUADA
Dentista. B 60. 9

FORTUNATO
Especialmente puentes, ronas, extracciones. Ahu

Dr. GA
Estudios en Filadelf diurnas y nocturnas Regresó.

PEDRO ME
Estudios Estados U Honorarios modera Huérfanos 782.

A.
Extracción sin dolo puentes, placas. Tr dos. Compañía 1852.

WENCESLAO
Dentista. Tratamien tracciones sin dolor

C. VALENCIA
Ayudante Escuela nes indoloras. Te

ANDO MORA PINOCHET
a. Trasladóse Santa Rosa 672.

ESPECIALISTA
PIORREA-ALVEOLAR
ENCIAS SUPURANTES
DIENTES MOVIBLES
BOLSA COMERCIO

DENTISTA
ESTUDIOS EUROPA
DENTADURAS Y OBTURACIONES
en horas
ALAMEDA
TLF 612 - 2740

ERMAN GARTE DONOSO
se. S. Antonio 574.

ISAAC AISMAN R.
ecialista enfermedades boca, extracciones difíciles. Coronas, puen- 2 a 5. Dieciocho 52.

LA ASTERRICA
endida por médico cirujano y cua- distintos pecialistas, Riquelme Teléfono 12.

VETRINARIOS

SC... RMANN
nfermedades animales en general. lamados domicilio. San Antonio 477. Teléfono 3649. De 9 a 11 y 2 a 6.

ARQITECTOS

RICADO MOUAT
Arquitecto edicio Ariztía, cuarto piso. Oficina

OFICINA D CONSTRUCCIONES
Económicas y de renta
E. LEOPOLDO NAVARRETE CH.
Morande léfono 3189. Casilla 380.

EDUDO TASSO
Construcciones transformaciones y reparaciones. Honorarios: 10 por ciento. Huérfanos 1258.

MARONAS

MATONA ERAZO
Recibo pensionistas. Atiendo a domicilio. Inyecciones. Huérfanos 2460.

LUCRECIA CE DE MARTINEZ
Matrona enfera. Recibo pensio- as. Ibáñe 24.

Mme. FRAGNAUD
Matron adose Avenida Matta 7 entre Vicuña Mackenna y Santa lena.

SARA GONZALEZ
Matrona. Peonado particular para partos curaciones internas. Asis micilio. Rosas 1727.

CLINICA CRISTINA JARA
Matrona. Exámenes, curaciones internas. San ablo 1480.

PENSIODO PARTICULAR
Mercedes Rs, matrona, San Diego 930. Re enfermas, curaciones internas Consultas toda hora.

CL DE OBSTETRICIA
Señora Reyes, matrona ginecologista. Establecimiento moderno, atendido por especialistas. Recibo enfermas de todas partes del país. Partos, precios módicos. Consultas gratis Esmeralda 636.

PENSIONADO Dra. VICENTINI
Recibo enfermas meses, días. Asistencia completa, partos 50 pesos. Turnos permanentes. San Diego 57.

ANA G. VARGAS BARRERA
Partos. Recibo pensionistas. Unión Americana 627.

MATERNIDAD PARTICULAR
Recibo pensionistas. Partos desde 50 pesos. Curaciones. Consultas gratis. San Diego 267.

CARMEN TORO G.
Partos. Asistencia toda hora. Recibo enfe 2.

MASAJISTAS

BLANCA ROA DOMINGUEZ
Masaje Médico, Masaje de Belleza, Inyecciones. Ejecuta científicamente toda clase de tratamientos. San Antonio 281.

"LA CONFIANZA"

Sociedad Anónima de POMPAS FUNEBRES
SERVICIOS COMPLETOS DESDE $ 100.00
En urnas finas e importadas rogamos consultar nuestros precios.
SAN ANTONIO 62
TELEFONO N.º 689

DEFUNCION

Ha dejado de existir el señor don

Domingo Bérindoague S.

Sus restos serán sepultados privadamente en el Cementerio General.

LA FAMILIA.

DEFUNCION

Ha dejado de existir la señorita

Rosa Dóren Herrera

Sus restos serán conducidos al Cementerio General, hoy Martes, a las 5.15 P. M., desde la Estación Alameda.

LA FAMILIA

DEFUNCION

Ha fallecido ayer nuestra querida hijita

Lijia Elsa Cadiz Wiff

Sus restos serán sepultados hoy privadamente.
César Cádiz Vargas y familia.

DEFUNCION
Sociedad Mutual Empleados a Contrata de los Ferrocarriles del Estado

Habiendo dejado de existir nuestra querida y joven consocia, señorita

Mercedes Escarate Vilugron

Rogamos a los señores asociados se sirvan acompañar sus restos al Cementerio Católico. El cortejo partirá hoy a las 4 P. M., desde la Capilla Apóstol Santiago (Antonio Varas esq. 5 de Abril).

Juan de D. Zúñiga, presidente.— **Daniel J. Ben Azul**, secretario.

PROPUESTAS

Solicítanse por 40,000 juegos de herraduras.

Estas se abrirán en el Inspección General de Policías, (calle del Cerro N.o 143), el 16 del presente.

Bases en esta Oficina.

El Inspector General.

LUZ ULTRA VIOLETA

vendo lámpara, tipo "Bach" nueva último modelo, precio ocasión por viaje. **Dr. X. Z., SAN BERNARDO. CORREO.**

LUTOS

Encontrará usted el mejor surtido en plaza, en el

MANTO ELEGANTE

PASAJE MATTE 28

Especialidad en Tocas y Sombreros de Crepé y Georgette.

La casa no tiene sucursal.

OMPRO

de pelo usados, grandes de cabeza

MADRD 845

1.o-A

COMPAÑIA CERVECERIAS UNIDAS

Cítase a los señores accionistas a reunión general ordinaria para el Martes ocho de Abril próximo, a las dos de la tarde, en la Oficina de la Compañía, calle Blanco 889.

El Registro de Accionistas quedará cerrado desde el primero de Abril hasta el ocho inclusive.

Valparaíso, 28 de Marzo de 1924.

EL DIRECTORIO

S-M

Pieles! Pieles!

Selecto surtido y a precios módicos encontrarán en la

PELETERIA SANTIAGO

Bandera esquina Catedral

Nota.—Se reciben hechuras y transformaciones.

G-M

COMPAÑIA DE SALITRES DE ANTOFAGASTA

CITACION A JUNTA GENERAL ORDINARIA

Por acuerdo del Consejo Directivo se cita a los señores accionistas a Junta General Ordinaria para el Sábado 12 de Abril próximo, a las 11 1|2 A. M., en el salón de la Compañía, calle Serrano N.o 300, para darles cuenta de la Memoria y Balance correspondientes al año 1923.

En conformidad al artículo 22 de los Estatutos, todas las personas que el 12 del presente aparecían inscritas en los Registros de la Compañía, tendrán voz y voto en esta junta.

Valparaíso, Marzo 29 de 1924.

Carlos del Campo N.,

GERENTE.

A-13

Cía. Nacional de Tejidos

"EL SALTO"

Se avisa a los señores Accionistas que, conforme al acuerdo tomado en sesión del Directorio de fecha 14 del presente, se distribuirá un tercer dividendo provisorio de DOS pesos por acción que será pagado por el Banco de A. Edwards y Cía., desde el 15 de Abril próximo, en las oficinas de Santiago y Valparaíso.

El registro de transferencias de acciones permanecerá cerrado desde el 10 hasta el 15 de Abril.

EL GERENTE.

1.o-A

ANGORA

EL MEJOR SOMBRERO

MANUFACTURA AMERICANA

Compañía Minera "Disputada de las Condes"

DIVIDENDO N.º 8

En conformidad a lo acordado por el Consejo Directivo de esta Compañía, se repartirá a los señores accionistas un dividendo provisorio de

$ 2.00 POR ACCION

que se pagará por el Banco Español de Chile en Santiago y Valparaíso, desde el 14 del presente.

El Registro de Accionistas permanecerá cerrado desde Martes 8 hasta el Lunes 14 del actual.

Santiago, 1.º de Abril de 1924.

EL GERENTE.

Cía. de Salitres y F.C. Agua Santa

JUNTA GENERAL

Por orden del Consejo Directivo, se cita a los señor nistas a Junta General Ordinaria para el Miércoles 2 próximo, a las 3 P. M., en la oficina de la Compañía, P ro 192, con el fin de darles cuenta de la Memoria y B último semestro.

Para los efectos de la reunión y del dividendo N.o 9 ciento, o sea seis chelines por acción, acordado por el quedará cerrado el Registro de Transferencia de Accion 20 del presente hasta el 8 de Abril próximo, inclusive.

El pago del dividendo se hará desde el 7 de Abril moneda corriente, por el Banco de A. Edwards y Cía. cinas de Valparaíso y Santiago, al tipo de cambio ventas de letras a la vista el día 3 de Abril.

Los accionistas que deseen recibir su dividendo bre Londres se servirán avisarlo por escrito a la G del Jueves 20 del presente, siendo entendido que no letras por suma ores de £ 20.

Valparaíso, 16 de 1924.

JUAN E. LYO

LA CASA AGOSIN DE VALPARASO

ES LA CASA DE LOS SOBRETODOS

Dirección Gen

CONCURS eral de Impuestos Internos
O PARA CONTADORES

Avísase a las pers para proveer los pues Impuesto a la Renta, dral N.º 1712, el 7 de onas inscritas como oponentes al concurso os de contadores creados por la Ley de ...cho concurso tendrá lugar en Catedral ... Abril próximo.

Los interesados de que presentar, antes de esa fecha, la documentación que acred ite su competencia y los servicios prestados.

Santiago, 31 de Marzo de 1924.

EL DIRECTOR.

POBLACION OSSA

Ñuñoa

Se venden lotes de terrenos desde 800 metros cuadrados, con grandes facilidades de pago. Aproveche Ud. y compre hoy mismo, para que pueda hacer sus plantaciones pronto y tendrá en el próximo Verano su quinta en la parte mejor de Ñuñoa, a cuatro cuadras de la Avenida Irarrázaval, detrás de la Población del Banco de Chile, con sólo un pago de tranvías. Pronto la población tendrá servicio propio de autobuses. Trat en Horacio Rosales, Morandé 432, de 11 a 12 y 1ª 4.

LA NACION

Santiago, 1.o de Abril de 1924

EL CONCEPTO ECONOMICO EN LA DIRECCION DEL ESTADO

En el día de ayer, la información del exterior traía dos noticias que golpearon vivamente nuestra atención, por cuanto tenían de sugerente y ejemplarizador en relación con este país.

Una era la que transcribía el discurso pronunciado en Milán por el Ministro de Finanzas de Italia, señor Stefani, ante una asamblea de comerciantes e industriales, a los que hizo una amplia exposición, nutrida de hechos y de cifras, de la situación financiera del país. La otra, la que hablaba de un vasto plan que actualmente se estudia en España, con el conocimiento auspicioso del Rey y del Directorio Militar, para poner a provecho, amplia e intensamente los recursos económicos y las riquezas naturales de la península.

Los que hemos adjudicado invariablemente a la gestión financiera y económica de los Estados una importancia fundamental en la función dirigente, no podemos sino acoger estos hechos como nuevos elementos de autoridad y de refuerzo para aquel concepto, desgraciadamente descuidado entre nosotros en un grado de que son deplorable testimonio la desorganización de nuestras finanzas y la vieja depresión de nuestros valores económicos.

La **guerra y** sus derivaciones, traducidas financiera y económicamente en déficits fabulosos y depreciaciones monetarias que hace diez años hubieran parecido inverosímiles, han concluído por colocar a los Gobiernos en el violento dilema de aplicar todas sus energías a la solución de los problemas de ese carácter o abandonar el Estado a las perturbaciones sucesivas y crecientes de una crisis inveterada.

De ahí que sea una de las características de la vida política en la mayoría de los países europeos el interés capital que se asigna en los programas partidistas y ministeriales a las cuestiones económicas y financieras, así como a las de orden social, con las que en el fondo forman un trinomio indisoluble, tan ligadas están y subordinadas entre sí. Ya no son exclusivamente de materias doctrinarias u objetivos internacionales las plataformas de Gobierno. Los países agostados por las destrucciones de la guerra y abatidos por inauditas crisis de producción, de trabajo, de materias primas, de cambio internacional, sólo re[illegible] autoridad y brindan prestigio a los gobernantes que saben atender de modo principal a esas supremas necesidades de la época, y cautelar en forma eficaz los intereses económico-financieros de la colectividad. Después de cuatro años de destrucción y de gloria la Europa pide ahora grandes capitales de las finanzas reconstructores económicos, estrategicos sagaces del presupuesto, y está dispuesta a rendirles los mismos honores que a los héroes de las batallas. El estadista que logre restaurar financiera y económicamente a Francia tendrá tantos títulos a la inmortalidad como los Foch y los Petain.

El actual Gobierno de Italia que ascendió al poder por caminos un tanto desviados de la Constitución, persiguiendo un ideal nacionalista que el partido que lo sostiene estima de salvación pública, está exhibiendo en las cifras de la restauración financiera del país la justificación a aquel movimiento que en el campo de las ideas ha encontrado tantas objeciones. Los miles de millones sustraídos al despilfarro por medio de la reducción de los gastos públicos, la extinción así total del déficit del presupuesto, el equilibrio de entradas y gastos de los servicios públicos, la posibilidad de rescindir en el sucesivo de nuevos empréstitos externos, cuyo servicio acentuaba el desangramiento financiero del país, la desinflación del circulante fiduciario, el aumento del ahorro, son hechos, son verdaderas conquistas del esfuerzo de un Gobierno sobre la dificultad de una situación que muchos expertos de las finanzas llegaron a considerar sin salida.

El Gobierno italiano ha podido realizar mediante esta labor enérgica y constante la política que anunciara al asumir el poder. Ha aumentado, para conseguirlo las cargas públicas; pero sobre la base de economías efectivas en los gastos, para destinar todos los fondos excedentes de los servicios ordinarios del Estado a reducir el grave fardo de la deudas nacionales y a vigorizar la potencialidad productora del país, compensando así al pueblo en prosperidad, en nuevas posibilidades de trabajo, de los sacrificios rendidos por concepto de impuestos y tornando a éstos más livianos por el aumento de su capacidad tributaria.

La misma política inició Francia, poco después de firmada la paz de Versalles, el Ministro de Hacienda del Gabinete Briand, M. Marsal, que acaba de ser llamado a continuarla en el Gabinete recién constituído de M. Poincaré. Toda la acción del Gobierno francés se resume en estas palabras: supresión de los empréstitos, aumento de las contribuciones sobre la base de fuertes economías y de fomento a la producción.

El Gobierno español, consciente de las graves responsabilidades contraídas ante la nación y ante la historia por la forma anómala en que se generó, busca en la transformación económica de su país el objetivo capital de sus actividades. El cable nos da cuenta del interés con que procura facilitar el desarrollo de las iniciativas que se han señalado últimamente, bajo sus auspicios, para construir una nueva red ferroviaria a través de la península, a fin de poner en explotación las inmensas riquezas naturales que la negligencia—pariente cercana de la nuestra—del régimen llamado de los partidos turnantes mantuvo ignoradas en sus fuentes, aisladas de los mercados por la falta de comunicaciones, e improductivas por falta de una verdadera política de fomento.

¿No son estos ejemplos una elocuente demostración de que en la época actual es el concepto económico el que debe presidir la gestión superior de los destinos de un país? Como Italia, como Francia, sin haber actuado en guerra alguna, Chile vive las angustias y sufre las perturbaciones de una nación derrotada, en decadencia, en proceso de disolución. La fuente de sus males está en el abandono de sus intereses económicos y financieros, en la imprevisión de sus dirigentes, en la ausencia de un régimen tributario racional y de una organización presupuestaria regular, sometida, como en otros países, al control de organismos competentes, enérgicos, verdaderos escudos del erario contra las influencias de la política.

Es hora ya de que la opinión pública que dirige y orienta la vida nacional, se inspire en los ejemplos que nos da la Europa en el movimiento unánime de los Estados que la forman hacia su reconstrucción financiera y económica.

En la época actual, el crédito moral de las naciones, su autoridad y su prestigio internacionales están estrechamente ligados a su capacidad financiera, a su solvencia, al vigor de sus fuerzas económicas. Y en el interior, ante el juicio de la opinión pública, de la gran masa de la población laboriosa que sólo ansía regularidad financiera, estabilidad monetaria y buena organización económica, todo esto significa producción y riqueza pública y privada, trabajo remunerador y bienestar de los habitantes; significa orden y progreso y cesación de las luchas o conflictos sociales, salubridad de las poblaciones y disminución de nuestra afrentosa mortalidad; significa desarrollo de la educación intelectual y física, cultura y reposo del espíritu, ambiente sano y limpio en que predominan las fuerzas morales y espirituales de una nación en prosperidad.

EL DUELO DEL BRASIL

La República del Brasil acaba de perder a uno de sus hijos más preclaros. El ex-Presidente señor Nilo Pecanha, uno de los más esforzados obreros de su progreso y su prestigio internacional, ha fallecido ayer, abriendo en la pléyade de los modernos estadistas brasileños un claro sensible en el que difícilmente será substituído.

La vida política de Nilo Pecanha llena casi toda la historia del Brasil republicano. El concurrió con su saber, su talento y su patriotismo, a la consolidación de las instituciones, y sirvió con brillo al país en diversos puestos de representación y responsabilidad, imprimiendo a las orientaciones políticas e internacionales de la República la huella de su fuerte mentalidad.

Desde el Palacio Itamaraty, el señor Pecanha informó las relaciones exteriores del Brasil con el amplio espíritu de concordia que caracterizaba sus conceptos internacionales. Su acción discreta y cordial contribuyó en gran forma a hacer más brillante y espectable la situación de que invariablemente ha gozado la gran República atlántica en el concierto de las naciones.

Como Presidente de la República, el señor Pecanha tuvo una señalada ocasión de ejercitar sus dotes de estadista orientando la política del Gobierno hacia la exaltación y fomento de las actividades económicas, aprovechando los prodigiosos recursos con que la naturaleza ha favorecido al país. Bajo su inspiración prudente y la amplitud de su criterio de moderno estadista, la riqueza pública y privada, las industrias y el comercio recibieron un vigoroso impulso, y grandes contingentes de emigrados europeos, seleccionados cuidadosamente, se incorporaron a las fuerzas activas de la Nación.

El Brasil ve desaparecer en el señor Pecanha a una de las figuras más destacadas de su magnífica clase dirigente. Un gran dolor sacude a la Nación hermana ante esta pérdida irreparable. Y en la cordial simpatía con que la América se asocia a este duelo nacional brasileño, no es ciertamente la menos fervorosa, la que inspira los votos de condolencia con que el fraternal espíritu del pueblo chileno se hace presente en esta hora.

«ATENEA»
Revista mensual de Ciencias, Letras y Bellas Artes

Aparece hoy esta interesante publicación de la Universidad de Concepción.
Escogido material de lectura y presentación inmejorable.
En esta revista colaboran las mejores plumas chilenas.

PRECIO: $ 3.00
SUSCRIPCION:
UN AÑO, 10 NUMEROS. $ 24.00
6 MESES, 5 NUMEROS.. $ 14.00
Impresor y agente general:
LIBRERIA NASCIMENTO
Ahumada 125.— Casilla 2298.— Teléfono 3759
Descuentos a los corresponsales de provincias y extranjeros.

Panadería
Tomo en arriendo con promesa de venta, amasijo mínimo 35 quintales diarios.
ALBERTO SANTELICES F.
AGUSTINAS 1152

RANCAGUA, VALVULA DE ESCAPE PARA EL CAUDAL NACIONAL

por JOAQUIN EDWARDS BELLO

Rancagua es una ciudad enteramente dominada por el mineral, transformada y pendiente del mineral que desde la altura circundante preside su vida. Es una ciudad férrea, fría, de obreros; toda está supeditada a la vida obrera; no tiene barrio elegante ni paseo de sociedad en las calles principales, como ocurre en Talca, Chillán y otras ciudades del Sur. Rancagua nos recuerda empre[illegible] Los Andes, y es que la su cosmopolitismo, por la cantidad de hoteles y pensiones para forasteros se parece a la metrópoli del ferrocarril internacional Buenos Aires-Pacífico. Lo mismo que en Los Andes, la vida social escasea, y en cambio la vida obrera es intensa. La misma aglomeración de pequeños hoteles y pensiones, la misma variedad de cantinas y centros de diversión. Así como llega a Los Andes el tren internacional, lleno de escarcha en su techo, destilando el agua fría de la montaña, sudoroso y jadeante, así llega a Rancagua el tren de las minas, de Sewell con sus hombres rubios, fríos y mudos, de altas botas, gruesas mantas y sombreros de cow-boy.

Los empleados chilenos de esas minas, que nunca debieron pasar a manos extranjeras, imitan a los norteamericanos en la vestimenta. Llena está Rancagua de jóvenes morenos orgullosos con sus sombreros yanquis, sus botas y sus camisas como los de los empleados extranjeros de la mina. Desgraciadamente, ocurre en Rancagua algo muy parecido a Valparaíso, donde la muchachada chilena, vestida a la inglesa, con los pantalones **arremangados,** sirve al capitalismo extranjero con modestos sueldos, imitando las maneras y la vestimenta de los patrones que se llevan el tesoro de la tierra. Se buscan muchos pretextos, infinitos estudios se hacen para encontrar la causa de la baja de nuestra moneda, cuando la principal y única está ahí: en la salida de nuestros tesoros, el desembocar constante de nuestros caudales en el océano del capitalismo extranjero. Una y mil veces debemos repetir **con entusiasmo constantemente renovado,** según la interpretación de Eugenio D'Ors, que al entrar en una tienda, al encender la luz y pagar el tranvía, damos dinero para Europa; es decir, pagamos las comidas, la calefacción y comodidades de muchos **gentlemen** que gozan de la vida a miles de kilómetros de Chile. El jovencito de Valparaíso, vestido a la inglesa y el jovencito de Rancagua, vestido a la norteamericana, son criados del capitalismo, criollos con un barniz de extranjerismo pasajero. El extranjero gana, atesora, escalando en nuestra falta de política económica, en nuestra imprevisión, y se va sin dejar ni rastros. La ley chilena no le pide nada, ni las gracias para este suelo ubérrimo que rinde mil por uno. Cuando se dice que el cobre de El Teniente no deja un centavo de derechos a Chile, se dice todo. Las minas norteamericanas sacan de nuestro suelo doscientos o más millones anuales, otro tanto sacan los Bancos y otras empresas; los grandes capitalistas chilenos, después de haber contribuído al desbarajuste financiero actual por su falta de patriotismo, sacan sus capitales a Londres y Nueva York, diciéndose egoístamente: **Aprés moi le deluge.** Rancagua es el Río Tinto chileno, peor que Gibraltar para España, porque al fin y al cabo Gibraltar es un asunto sentimental; pero Río Tinto es una sanguijuela constante en el flanco derecho nacional.

Portugal, que nosotros hemos visitado en diversas ocasiones, es el ejemplo típico de una nación enteramente dominada por el capitalismo extranjero, especialmente el inglés; hasta el pan lo hacen las empresas inglesas. El primer Ministro belga, declaró hace poco en la Cámara de su país: "Nosotros no queremos que portugalicen nuestro país".

En Lisboa no se ve gente rica, ni alta sociedad, ni siquiera esa burguesía contenta de la vida: quedan unos cuantos especuladores voraces y un pueblo famélico pendiente de las fluctuaciones de una atroz politiquería. En Lisboa la especulación es desenfrenada. En cierta ocasión, debiendo partir a España, no pude encontrar ni en las casas de cambio ni en los Bancos, cambio de un cheque por quinientas pesetas. Ni la sucursal del Banco que lo giraba quiso cambiármelo. Se trataba de una vasta especulación. Dos días después la casa Weinstein, por mi amistad con el cónsul chileno, tuvo la amabilidad de cambiarme ese cheque y pude partir a Madrid.

Si a mí me preguntasen: "¿A qué nación mandaría usted a un chileno estudioso?" Yo respondería: "A Portugal". Allá aprendemos a evitar grandes defectos que están desgraciadamente en nuestra sangre.

La enajenación de la propiedad nacional en manos de empresas extranjeras es el principio de la esclavitud de un país. Tal ocurrió a Portugal, país con el cual tenemos más analogías de lo que parece, en una sucesión más vertiginosa de hechos, como que somos más nuevos y empezamos nuestra vida en épocas de mayores adelantos.

Contamos, como Portugal, con una tradición marítima, con un pasado brillante, con inmensas riquezas obtenidas por la conquista y con un gran estadista previsor, económico y patriota. Ellos, Pombal; nosotros, Balmaceda. Ellos, el Alto D'Oruro y Maranhao; nosotros, el salitre y el cobre. Sebastián José de Carvallo y Mello, hecho más tarde marqués de Pombal, fué el Ministro del Rey José I, con poderes omnímodos, verdadero Mussolini de aquellos tiempos. (1699-1782). Se reveló en el horroroso terremoto de Lisboa, socorriendo la ciudad por medio de duras resoluciones. Su plan político fué la expulsión de los jesuítas, la nacionalización de las regiones ricas del país y del Brasil, la aplicación estricta de la economía y la justicia. Grande hombre en toda la acepción de la palabra, llevó su país a una altura nunca vista, pero fué abandonado luego de la muerte del Rey José, su protector, y hundido por la intriga de jesuítas y enemigos políticos.

Rancagua nos sugiere siempre tristes meditaciones sobre el porvenir chileno. La venta de nuestras riquezas y el pase libre de ellas al extranjero revelan una insensatez política penosa. ¡Ni siquiera esa propina de los Gobiernos criollos, como son las aduanas! Cuando nuestros nietos vuelvan los ojos a estas generaciones que buscaban afiebradamente compradores y sindicatos para sus tierras y minas, tendrán derecho a burlarse de nuestra mentalidad. En todo caso, es forzoso que si la tierra pertenecerá a sindicatos extranjeros, nuestros nietos, nacidos en territorio chileno, serán obedientes servidores de extranjeros, aunque, en el mejor de los casos, sean abogados o funcionarios.

Rancagua, Chuquicamata, los Altos Hornos de Corral: ¡he ahí la herencia que dejamos a nuestros nietos! Nosotros quisiéramos que un sindicato chileno fuese a adquirir una mina en Francia o Inglaterra para que tuviesen una lección práctica de nacionalismo. En Francia no pudimos establecer ni siquiera sucursal del Banco de Chile. Nuestro país era rico y el peso valía 48 peniques cuando no había teléfonos extranjeros, ni tranvías extranjeros, ni autos, ni tanta tienda extranjera, cuando Chañarcillo se explotaba por chilenos y para chilenos.

Cerrar las válvulas, no dejar que se vaya el caudal, impedir que nos sangren como un cerdo, he ahí la manera de tener patria y tener moneda. Es una vergüenza que nuestros ricos, que han contribuído al caos con su egoísmo, con su imprevisión, con su falta de espíritu público, en el momento difícil compren libras y tomen el vapor para Europa.

Rancagua, con su aspecto de campamento internacional, con sus hoteles, y el Bar New York, y el criollo imitando al cow-boy, es una de tantas válvulas por donde se va nuestra savia.

J. E. B.

EL MAL DE LOS PARTIDOS

por SANTIAGO LABARCA L.

Se han prestado a no pocos comentarios algunas palabras pronunciadas por el que estas líneas escribe, en la Asamblea Radical de Chillán. Hasta hoy, sólo conozco la versión incompleta y desfigurada que aparece en "El Diario Ilustrado" de ayer.

En esa asamblea planteé un problema para mí profundamente grave: la actitud del Partido Radical en el nuevo Gobierno. Hice ver que era necesario renovar de raíz, la labor que hasta aquí habían desempeñado los políticos y señalé a las Asambleas como las grandes culpables de que esa acción se hubiera limitado, en la mayoría de los casos, a obtener puestos públicos y a derribar Gabinetes cuando los Ministros no estaban dispuestos a servir las pretensiones de diputados y senadores.

Recalqué la actitud de las Asambleas que no eligen sino por excepción, a los más capaces, y que juzgan la labor de los representantes sólo de acuerdo con los puestos conseguidos y las cartas contestadas; sin preocuparse para nada de si el diputado había sido o no un hombre que demostrara poseer siquiera en mínimo grado, las cualidades que se requieren para gobernar un país.

Hablaba entre los míos y creí que tenía el deber de citar casos concretos de hombres que han alcanzado el honor de representar al pueblo en el Parlamento, sin tener ni la capacidad, ni los méritos, ni, muchas veces siquiera la moralidad, que se exige al más modesto de los funcionarios.

Estas verdades no agradan ni a la masa de los Partidos ni a los jefes. Es lógico, las unas han elegido directa o indirectamente a los otros. Pero es necesario que alguien las diga a trueque de pasar por loco agorero de fracasos y desgracias.

No agradan ellas tampoco a los que tienen "como enseña la filosofía a lo avestruz del idealismo" dice Spengler, y que ocultan la cabeza ante el peligro que avanza que ven venir y que creen conjurar con denegarlo enfática y tenazmente.

¡Oh! los optimistas! Cuánto mal le hacen a los países! Cuántos descalabros no se evitan por su ceguera!

Cuán justas aparecen las frases de George Sorel: "El optimista es, en política, un hombre inconstante y aun peligroso, que no se da jamás cuenta de las grandes dificultades que presentan sus proyectos; éstos le parecen poseer una fuerza propia que conduce a su realización, tanto mas fácilmente cuanto más felicidad deben ellos producir".

Y cuántos de nuestros políticos podrían encontrar su retrato exacto en las frases siguientes: "Si es de un temperamento exaltado y si, por desgracia, se encuentra armado de un gran poder, que le permite realizar el ideal que se forjó, el optimista puede conducir a su país a las peores catástrofes. No tarda en reconocer, en efecto, que las transformaciones sociales no se realizan con la facilidad que el preveía; culpa de sus disgustos a sus contemporáneos, en lugar de explicar la marcha de las cosas por las necesidades históricas; bien pronto se apodera de él la tentación de hacer desaparecer las gentes de mala voluntad que le parecen peligrosas para la felicidad de las otras. Durante el Terror, los hombres que derramaron más sangre fueron los que tenían el más vivo deseo de hacer gozar a sus semejantes de la edad de oro que habían soñado, los que tenían más simpatías por las miserias humanas; optimistas, idealistas y sensibles se mostraban tanto más inexorables cuanto mayor era su sed de felicidad universal".

Optimistas, idealistas y sensibles, nuestros políticos se mues-

yor es su esperanza en el nuevo Gobierno. Con esta ceguera, preparan ellos mismos su propio fracaso.

Los políticos han hecho creer a la opinión pública que la marcha de los países depende fundamentalmente de sus Gobiernos. Han inculcado la idea de que todos los problemas pueden resolverse por medio de leyes, creando así en los pueblos un enorme optimismo que constituye, cuando la realidad se encarga de destruirlo, una terrible amenaza.

Los gobernantes pueden hacer mucho daño, por desgracia, no les está permitido realizar grandes bienes. Pueden destruirlo todo, lanzar a un país a la inmoralidad y el caos; casi nunca logran reconstruirlo y más difícil les es aun moralizarlo, levantarlo de la decadencia espiritual.

La labor de los grandes conductores de pueblos no está tanto en el gobierno de los mismos. Debe ella realizarse principalmente en las corrientes de opinión que ellos o sus prosélitos, provoquen en la masa de los ciudadanos. Por eso sostuve en la Asamblea Radical de Chillán que el Partido Radical era mucho más fuerte, mucho más grande cuando tenía en el Parlamento como únicos representantes a Matta y a Gallo.

Un Partido puede llegar a ser la primera fuerza electoral de un país, puede tener en el Congreso el mayor número de representantes que jamás haya alcanzado colectividad política alguna y no valer en realidad nada como fuerza de opinión.

Los hechos parecen demostrar que todos los Partidos chilenos se encuentran en este caso. La prueba manifiesta de ello es el desprestigio cada vez mayor del Parlamento que es el organismo político por excelencia. Ese desprestigio está a la vista. La representación popular decae de Congreso a Congreso. No es esta una simple teoría, los hechos lo demuestran en forma innegable.

El ambiente político decae también. Las Asambleas, que antes eran centros en que bullían los ideales, se preocupan ahora sólo de obtener prebendas y más prebendas para los correligionarios. Rebajan la dignidad de sus propios representantes transformándolos en simples agentes administrativos y los juzgan según hayan sido más o menos afortunados en este triste papel de mandaderos.

Los jefes se muestran encantados de esta decadencia porque talvez merced a ella lograron sobresalir, no la combaten, por el contrario, la alimentan, casi la glorifican. Es siempre más fácil resolver los problemas políticos desde el punto de vista del nombramiento de funcionarios que tomando en cuenta los grandes intereses colectivos.

Como el mal ha llegado a su máximum, se comienza a notar en las generaciones jóvenes una reacción que es indispensable aprovechar. Los más, optan por desentenderse de la política a la que llegan a mirar con marcado horror; los menos luchan dentro de las colectividades políticas por provocar y generalizar esa reacción.

Si los políticos hábiles—que no son pocos— no se dejaran engañar por un optimismo ciego, y comprendieran que es indispensable cambiar fundamentalmente los principios en que hasta hoy y desde hace más de treinta años ha girado nuestra baja politiquería, se colocarían a la cabeza de este movimiento de salvación nacional. El optimismo, la filosofía de la avestruz, en que el ambiente político ha plasmado sus cerebros les impide darse cuenta clara de lo que sucede ante sus propios ojos. En el fondo de sus pensamientos están de acuerdo en que las cosas no pueden seguir marchando por donde van. Suelen aun junto a la mesa de once, en la hora suave de las grandes confidencias, exponer sus temores. Pero temen a la luz del sol meridiano, temen desprestigiarse ante la opinión pública y por eso, cuando alguien da la voz de alarma, saltan de todos lados las protestas, los desmentidos y se vuelven a intensificar las declaraciones de bienaventuranza.

No es este un mal que afecte sólo al Partido Radical, él los alcanza a todos, desde el conservador hasta el socialista; pero es en los Partidos que llegan al Gobierno en los que se presenta con el máximum de gravedad.

De otra parte, el Partido Radical es el único en que puede realizarse plenamente la reacción. Hay en sus filas muchos hombres que sólo esperan la voz de alerta para volver a los viejos tiempos en que sólo se luchaba por la doctrina con un vigor que la maleza de los bajos intereses ha ido cada día debilitando.

S. L. L.

UNA CARTA DEL CARDENAL BENLLOC

"Señor Director de "La Nación". — Santiago de Chile. — Muy distinguido señor:

Cada vez siento más honda la voz de la gratitud en mi alma por las atenciones que las autoridades, el pueblo y la prensa me han prodigado durante mi estancia en esa capital. Ahora, con más tranquilidad en mi palacio de Burgos, quiero subsanar todos los aparentes olvidos, que la imposibilidad de corresponder adecuadamente y el ajetreo de la travesía hayan podido ocasionar; y quiero que a todos y cada uno de los habitantes llegue mi saludo, mi recuerdo, mi reconocimiento y mi afectuosa bendición.

El tiempo y la distancia, lejos de atenuar las impresiones que llevo en mi alma, las avivan más y más; por eso quiero desde las columnas del periódico de su digna dirección, que llegue mi voz a todos los ámbitos del país.

Pero hay más: he tenido que lamentar algunas veces el que periódicos llenos de buen deseo por alcanzar triunfos informativos, hayan dado más importancia a la rapidez en publicar entrevistas y conversaciones, que a la reflexión en la forma y en el contenido de las mismas, dando lugar a conceptos y frases que se prestan a mala interpr tación, y aun a veces a error que lesionan el sentimiento n cional de los pueblos. Por ejer plo: se me ha hecho establec comparaciones entre ejércit de una y otra nación, entre h menajes y afectos de tal o cu pueblo; y nunca jamás he pe sado en clasificar potencias n litares, pues mi misión iba p muy distintos derroteros; y mayor dificultad es y será sier pre el medir cuándo y dón han sido las atenciones m grandes y sinceras.

Quisiera hacer constar de u vez para siempre que nada nunca saldrá de mis labios s bre esa República, que no se palabras de afecto, de respeto de gratísima recordación; creo he dado muestras más q suficientes en número y sinc ridad, y las he recibido igua mente, para que jamás dude d buen sentido, de la caballeros dad, hidalguía y afecto de e noble nación digna de la hist ria de la Madre Patria, y pa que nunca se pueda discut sean cuales fueren las inform ciones periodísticas, el concep elevado y la gratitud eterna qu guardo para esa capital, cu gratísimo recuerdo sello con n bendición, su Aftmo.

✝ El Cardenal Benllo

Burgos, 31 de Enero de 192

SOBRE UN NUEVO IDEAL DE LA MUJER

por JOSEFINA P. de PACI

En los temas feministas, en todas partes y con insistencia se afirma que la mujer al incorporarse a la vida social, sabría desempeñarse como el hombre.

La mujer, yo pienso, por su instinto, por el refinamiento de sus sentimientos, por los dolores que desde siglos la oprimen, puede alcanzar mucho más que el hombre. Cuando a un corazón débil e intoxicado se une una sangre nueva y generosa, el sér todo se transforma en una corriente de fuerza y de vitalidad.

El hombre ha inhibido mucho de su yo, ha dado muchísimo al mundo y tiene necesidad de una fuerza nueva que lo ayude a revigorizarse para que broten flores donde no hay sino ramas y espinas.

Los males que atormentan al hombre en la política: que le hacen tender los brazos desesperadamente hacia una liberación, que le hunden en el odio, son el egoísmo, el materialismo y la envidia.

En la vida social se puede esperar de la mujer la luz que debe orientar a la humanidad hacia el altruismo puro, hacia las más altas fuentes de espiritualidad, hacia una escala continua de perfeccionamiento.

Se dirá que las figuras femeniles que se han realzado ante la humanidad atormentada y que han surgido de la fantasía adivinadora de los genios, están hoy ya distantes. No. La mujer es siempre la misma criatura que emerge viva de la tragedia griega, del mundo egipcio, de la mitología índica, del cristianismo del medio evo: siempre la misma vestal inmaculada, custodia de la chispa de luz que deberá encender la grande antorcha de amor levantándola como ley del mundo.

Para que este milagro se realice, es necesario en ella la cultura filosófica.

En general, se dice, que la filosofía es una disciplina masculina, y, efectivamente la historia de la Filosofía no registra sino nombres masculinos. Sólo la Alesandrina Hypatia, preséntase com[illegible] una excepción y consagró con [illegible] vida su doctrina.

En la historia de la Ped[illegible] su figuran grandes nombres [illegible] mías pedagogas; entre la[illegible]gogía levántase la Meker de [illegible] de exi[illegible] cuales Saussure,

de cuya grande obra "La Edu ción Progresiva" se dijo que r chos hombres hubieran quer firmarla con el propio nom pero que sólo una mujer po haberla escrito.

Es cierto que la Filosofía pu y debe interesar a la mujer derna si desea orientarse er los más serios problemas del píritu humano, de todos los c les en los campos prácticos de vida, siente ella, aún, la influ cia ineludible.

Un medio rápido de orientac para la mujer es el estudio de historia de la Filosofía, que gistra la evolución del espír humano.

¿Quién podrá negar que sola encontrará la senda que c duce hacia un ideal de perfec namiento?

¡Una mujer en las Cámar ¡Una ociosa más, una ambic mujeril más! Nada de eso. Parlamento para la mujer es orientación hacia la vida priva Nuestra palabra a través de leyes y de las instituciones, a más que les aportará la influe de nuestra maternidad y de nu tra labor educacional, puede d girlas hacia sublimes realid des.

La mujer siempre ha sido j gada por su aspecto exterior, sus cualidades negativas, deb dad condescendencia, vanid siempre ha estado su individ lismo, reprimido, sí, el individ lismo que es la imagen del Cr dor, ha perdido demasiado su d nidad.

Ahora ella levanta su cab con valentía. ¿Qué desea a batarle al hombre? Nada.

Alza la cabeza con dignidad quiere tan sólo con su débil guiar hacia un nuevo cami quiere marchar adelante; adelante en la vida, prepara la llegada de una mañan y de amor; la llegada d funda y verdadera e[illegible] dominando el mate[illegible] de da una de nosotr[illegible] una p [illegible] encont[illegible] spirituali [illegible] alismo. [illegible] al admira [illegible] aremos en nu tro sér [illegible] tesoro inmenso bondad.

Este es el objeto de mi con rencia sobre la mujer.

Luz, más luz para el porve de las naciones y el bienestar la Humanidad.

J. P. de P

ORDENES NUEVAS Y EXCLUSIVAS
Fundo en Viña del Mar
600 CUADRAS, 176 REGADAS, RICOS SUELOS
A un paso de Valparaíso, Viña del Mar y Concón
Vendo en $ 750,000 muy fácil pago
Otro Fundo en Quillota
400 cuadras, 120 abundantemente regadas
Ricos suelos, Fundo modelo. Precio $ 700,000
Otro fundo en S. Felipe
265 cuadras, regadas, suelos superiores
Precio $ 1.300,000 a puertas cerradas
ALEJANDRO GREENE CRUZAT
Sección Fundos
ALEJANDRO GREENE VALVERDE
TEATINOS 86 — CASILLA 3722

Viña San Pedro
(J. G. Correa Albano)
EL MEJOR VINO

VENDO
$ 130,000.— SAN ISIDRO, ESQUIN[illegible] — Casa habitación, un piso, [illegible] 8 piezas, baño, dependencias, [illegible] dos. [illegible] 2 patios embaldosados [illegible] piezas, [illegible] almacén esquina y casa 3 da cas[illegible] patio A calle atravesadencias. [illegible] 3 piezas, 2 dependen toda [illegible] Luz eléctrica y gas la propiedad.
$ 125,000.— MUY CENTRAL, PROXI[illegible] MA A LA ALAMEDA. —Casa habitación y renta.—Bajos: 6 piezas, hall, galería, depende[illegible] cias, patio; al fondo, gran patio con árboles frutales.— Altos; seis piezas, hall, Terce[illegible] piso; tres dormitorios. Deuda Caja Hipotecaria, reción [illegible] construída.
$ [illegible] ,000.— MAESTRANZA, PROX[illegible] O DIEZ DE JULIO.— Casa [illegible] ón 8 piezas, hall, baño, [illegible] encias, patio. Entre su[illegible] opiado para industria[illegible] Banco Hipotecario.
CARL[illegible] SAÑON B.
[illegible] ANDERA - 168

LA[illegible] ORIO CLINICO
T.
183
ón

SEMILLA DE
Alfalfa
del Huasco, hija de Proven ce, nueva cosecha, recibió ofrece entrega inmediata.
ALMACEN DE SEMILLAS
EX-ADOLFO RILLON
MORANDE 720
1.o-

BUEN NEGOCIO
FUNDO
AL LADO ESTACION
Vendo en Curicó
640 hectáreas regadas
170 Regables
y además rulos trigueros. Buenos suelos para todo cultivo, gruesos en su gran mayoría; 300 hectáreas entreboladas. Agua sobrante, 24 potreros con alambre y cercas vivas. Huerto frutal, 11,000 eucaliptus, álamos. Buenas casas y grandes valores en edificios bien tenidos y con luz eléctrica. Importante fuerza hidráulica disponible. Industria muy productiva. Fundo espléndidamente situado, valorizable por el cultivo, mayor riego y de fácil subdivisión y venta en hijuelas. Muy fácil pago.
PRECIO: $ 585,000
Alfredo Tagle Rodríguez
Catedral 1137.—Casilla 313

UNA ASAMBLEA DE TRASCENDENCIA ARTISTICA

Esta tarde se iniciarán las la- ores de la Sociedad "J. S. Bach" on una asamblea general que se evará a efecto en la Biblioteca acional. Allí podremos escuchar el presidente de la institución, la forma más fiel que es posi- e el plan que se ha trazado y s fines culturales que persigue. Nada se exagera cuando se dice e nuestro país es un país de ar- stas; la confirmación más abso- ta la hemos tenido especialmente tre los músicos. Por eso ha si- o de extrañar que, a pesar de xistir en nuestra raza una ver- adera disposición para la músi- , no se haya organizado una uzada de depuración que impri- a carácter al más puro sentido tético, e ilustre el criterio de los e se aficionan a ella con con- rencias que en la materia pro- ntan el más amplio campo de cultura. Las organizaciones sociales de música han alcanzado en el mundo una importancia enorme y así como las europeas, que tienen ya muchos años de existencia y con ello un gran prestigio artístico, las americanas van abriéndose camino hacia la verdadera perfección. Nosotros, con esa marcada disposición por esta delicada rama del arte, no teníamos hasta la fecha una asociación musical que se encargara de velar por la formación del verdadero "buen gusto", del único sentido meritorio de la música en nuestro pueblo. La Asociación Wagneriana de Buenos Aires; las asociaciones musicales de los Estados Unidos han logrado ya imponerse, enseñando la verdadera belleza de la música. Han dado a conocer la obra monumental de los más grandes genios de la polifonía y para ello han trabajado uniéndose primeramente y enseguida difundiendo las composiciones que sin estas sociedades habrían permanecido desconocidas.

La Sociedad "J. S. Bach", cuyas actividades se inician este año con la asamblea de esta tarde, se ha fundado con este criterio. De velar por la formación del más puro sentido estético de la música, ya sea difundiéndola por los coros u orquestas que tendrá la misma sociedad o bien haciendo de ella una verdadera cátedra artística.

No necesitamos, pues, encomiar el hecho de la fundación de una sociedad de esta especie. Basta para ello citar los fines que persigue y conocer la obra que en un corto espacio de tiempo ha desarrollado.

M.

NOTAS POLITICAS Y PARLAMENTARIAS

EL GABINETE SE PRESENTARA HOY AL SENADO

ERA RECIBIDO A NOMBRE DE LA MAYORIA POR DON EDUARDO OPAZO LETELIER

a presentación del Gabinete Saa- ra-Gallardo, iniciada a mediados la semana pasada en la Cámara Diputados, se completará esta tar- con la recepción en el Senado, el e deberá celebrar sesión a las tres media.

Como ya lo hemos anunciado, el scurso de recepción estará a car- del Senador por Colchagua don uardo Opazo Letelier, quien debe proseguir dentro de su mismo scurso en el desarrollo de las ob- rvaciones que sobre actuación del Gobierno y del Ejército ha venido haciendo en las dos últimas sesiones de la Corporación.

Se nos ha informado de que algunos miembros de la minoría usarán de la palabra para contestar las observaciones del señor Opazo y que probablemente en el debate tercien algunos de los Ministros de Estado.

LA CAMARA DE DIPUTADOS PROBABLEMENTE NO CELEBRE SESION

Debido al interés con que en los círculos parlamentarios se espera la sesión de esta tarde del Senado, probablemente, según se nos informa, la Cámara de Diputados no celebre sesión como se había anunciado.

En este caso, la Cámara se reuniría mañana, estando inscrito en primer lugar, el Diputado don Carlos Alberto Ruiz, quien deberá referirse al debate suscitado en la semana pasada con motivo de la recepción ministerial.

EL COMICIO DEL DOMINGO EN CURICO

CURICO, 31. — "La Nación". — esidido por el diputado electo don turo Olavarría, se verificó el pa- o en honor de la Liga contra el hecho, concurriendo numerosos mentos aliancistas de la ciudad.

A las 6.30 de la tarde se llevó cabo en la Plaza de Armas el an comicio organizado con el ob- o de protestar de los procedimien- s irregulares de la justicia, lo que nstituye un verdadero vejamen ra el Ejército, ya que haciendo so omiso del decreto gubernativo e fija para los oficiales el cuar- a que pertenecen como cárcel, el nistro en visita ha decretado el aslado a la Cárcel Pública de los iciales del Regimiento Dragones usados de delitos electorales.

Varios oradores se refirieron nbién al hecho de haberse decla- do reos a los oficiales, basándose la simple acusación de parte in- esada, negándose el Ministro en ita a escuchar las declaraciones los elementos aliancistas y hasta los mismos imparciales en polí- a.—**El Comité de la Alianza Li- ral.**

FORMACION DEL COMITE DE LA UNION NACIONAL

"La Nación".—Santiago.—Turbas cabezadas Olavarría y otros, pre- vio mitin, amotináronse plaza pú- ca hora retreta y paseo familias la sociedad. Ordenaron retiro banda Dragones para ocupar kiosco y dispararon centenares de balazos. Esta actitud obligó a huir a los paseantes. La policía contempló impasible los desmanes, sin tomar medida alguna en resguardo orden. A pesar de todos los denuncios hechos por el Intendente, señor Costa Pellé, en contra de esta policía, mantiénese amparada por el Gobierno, fomentando el régimen del terror que quiere conservarse en ésta por los candidatos que fueron derrotados el 2 de Marzo, que se robaron la elección y quieren amedrentar a la gente, basando en ella su expectativa para una repetición de la elección. Desde el kiosco de la plaza pronunciáronse discursos injuriosos contra el Ministro señor Cortés, que ha ordenado la prisión de los oficiales culpables de los robos de las urnas contra el senador electo señor Ladislao Errázuriz y contra el diputado señor Rivas, e instaron a las masas a concurrir a la estación a la llegada de estos candidatos para impedirles la entrada a la ciudad. La sociedad protesta indignada contra estos procedimientos y contra el amparo que presta el Gobierno a los desmanes de los candidatos que el pueblo rechazó en las urnas y que rechazará nuevamente a pesar de las presiones de la Moneda.—**El Comité Unionista. — El Comité Liberal Unificado.**

Nuevo Centro Liberal de Propaganda

Tomamos de "El Día" de Chillán, de ayer, lo siguiente:

"**Centro Liberal Vicente Reyes, Chillán.**—Con numerosa asistencia de asambleístas celebró sesión el Viernes último la juventud liberal aliancista que forma el Centro Vicente Reyes. Presidió don Eduardo Poblete Troncoso, y de secretario don Jorge Puga M.

Elección de directorio.—Se pasó a elegir directorio definitivo, y éste quedó compuesto en la forma siguiente:

Presidente honorario, don Alejandro Solar Brown.

Presidente, don Eduardo Poblete Troncoso.

Vices, don Carlos A. Pinto G. y don Javier Jarpa Sotomayor.

Secretario, don Jorge Puga M.

Pro-secretario, don Gerardo González L.

Directores, señores Guillermo Navas Silva, Manuel Cid Ortega, Ernesto Moreno Peña y Humberto Anwandter Ojeda.

Comisiones.—Se nombraron diversas comisiones que tendrán a su cargo el estudio sobre las diversas actividades que el Centro Liberal ha empezado a desarrollar, y que debe informar a la asamblea para que ésta las discuta, dándoles el trámite reglamentario.

Mientras se aprueba el reglamento del Centro, las comisiones estarán presididas por un miembro del directorio.

El Centro Liberal Doctrinario de Santiago, en su última sesión, al cual se le dió cuenta de la constitución de este nuevo Centro, tomó el acuerdo de enviarle una nota de felicitación."

ntro Liberal Doctrinario

yer se reunió el directorio del Centro Liberal Doctrinario, presidido por Manuel Merino Esquivel, actuando secretario don Julio Pallet C.

Después de tratar de varios asuntos internos, tomó conocimiento de la exposición del directorio del Centro Liberal Unionista, publicada en los diarios del Domingo, y acordó contestarla en la

Se levantó la sesión a las 8 P. M.

prenesa de mañana.

Una pregunta

El señor Guillermo Subercaseaux ha recibido el siguiente telegrama de Vallenar:

"Ruégole decirme si el señor Barros Errázuriz, que tanto protesta elección Ñuble, es el mismo senador de Maullín del año 12.—Adriazola."

MI RESPUESTA A DON RAFAEL LUIS GUMUCIO

En diversas ocasiones he sostenido la inconveniencia, ya sea que se atienda a los intereses del Estado o de la Iglesia, de la existencia de partidos políticos sobre la base de las creencias religiosas. Nunca he contemplado con buenos ojos la explotación política de la idea religiosa.

Sin embargo, en presencia del éxito alcanzado en el Partido Conservador, por ciertos políticos como don Rafael Luis Gumucio, he llegado a pensar si no sería en realidad preferible para nuestra vida política, la formación de un verdadero y franco partido de la Iglesia. De esta manera tendríamos por lo menos en el Parlamento, como sucede en Alemania, las respetables personalidades de los obispos y de curas, en vez de tener que tolerar la de sus sacristanes.

Zemita, Marzo 26 de 1924.

GUILLERMO SUBERCASEAUX.

LAS INCIDENCIAS DE CUREPTO DURANTE EL ACTO ELECTORAL DEL 2 DE MARZO

Aprovechando de encontrarse en la capital el señor Juan Strange, vice-presidente del Partido Radical de Talca y ex-Gobernador de Curepto, cuya actuación en las últimas elecciones fué comentada y discutida por uno de los bandos en lucha, le solicitamos ayer una entrevista en la cual le pedimos nos explicara las incidencias ocurridas en Curepto.

El último manifiesto de S. E. el Presidente de la República, colocó al señor Strange como la personalidad que determinó la crisis ministerial y, en consecuencia, la ruptura de los pactos políticos antes de las elecciones. La palabra del señor Strange, en consecuencia, es de particular interés en los actuales momentos.

—La acusación que se me ha hecho es de todo punto injusta, nos contestó el señor Strange. Mi actitud en Curepto se redujo a hacer respetar el libre sufragio, evitar el cohecho desenfrenado de los unionistas y amparando a los mayores contribuyentes que el señor Santa María había secuestrado en su fundo Quinolfo. Se me ha atribuído una declaración de que yo estaba en Curepto para hacer triunfar a toda costa a la Alianza, lo que es falso, pues, en la entrevista que ha dado lugar a que se me suponga tan torpe declaración, expresé que en todo momento haría respetar las leyes y ampararía a los ciudadanos. El cumplimiento de mi deber significaba un fracaso de los intentos unionista que fundaban su triunfo en el fraude y el cohecho, y es por eso que mi resolución de impedirlos, ha dado lugar a que se me tildara de interventor. Impedir el cohecho y el fraude era para los unionistas intervenir. Dentro de este concepto yo fuí interventor.

La acusación más grave que se me hace es tan infantil que hasta ahora no había merecido mi respuesta, y que ahora tampoco la recogería si no fuera por la insistencia del señor Santa María para hacerla valer como el principal acto de intervención del ex-Gobernador de Curepto. Voy a explicarles lo que ocurrió.

Por reclamos insistentes de todos los dirigentes liberales y por algunos miembros de las familias de los mayores contribuyentes de Gualleco supo la Gobernación que siete de ellos habían sido llevados por engaño y secuestrados en el fundo Quinolfo, de los señores Jorge y Alvaro Santa María. Apremiado por los denunciantes el Gobernador les prometió que haría cuánto estuviera a su alcance para que estos mayores contribuyentes pudieran emitir libremente sus sufragios sin presiones ni amenazas. Como no tuviera autorización legal para hacer sacar a estos contribuyentes de donde estaban secuestrados esperé el día en que debían salir de Quinolfo para ir a sufragar y entonces dí las órdenes necesarias para que en el momento necesario los secuestrados fueran traídos a la Gobernación e imponerme de si era aquello efectivo o no. El día 16, a las 11 de la mañana supe que los contribuyentes secuestrados iban en dirección a Curepto custodiados por setenta hombres de a caballo. Ordené a cinco guardianes que libertaran de ese grupo a los siete mayores contribuyentes y los hicieran venir a la Gobernación, cosa que se ejecutó a las 11 1|2 de ese día. Llegados a la Gobernación, interrogué a los mayores contribuyentes si venían por su propia voluntad y seis de ellos declararon haber sido llevados por engaño a Quinolfo donde durante su estada y después en el viaje se les impidió toda comunicación como no fuera con los que les traían custodiados y pidieron al Gobernador que los resguardara contra los ataques que temían con justicia de parte de aquellos que ya los tenían secuestrados por más de quince días. Uno de ellos, Diego Carrasco, que era por lo que deduje, el encargado de espiarlos y al mismo tiempo de convencerlos del buen negocio que hacían al votar con sus secuestradores; cuando lo interrogué, me manifestó estar de su propia voluntad, e inmediatamente, siguiendo el criterio que me informara en toda la campaña, lo dejé en entera libertad. Los otros mayores contribuyentes, como lo he dicho, me pidieron que les diera garantías de seguridad, para lo cual el Gobernador, en cumplimiento de las severísimas instricciones del Gobierno de resguardar la inseguridad de todos los mayores contribuyentes, dí orden a la policía de que vigilara especialmente las habitaciones a donde fueron a alojarse para evitar el que fueran molestados. Por otra parte esta medida la hice extensiva a todos los mayores contribuyentes, aliancistas y unionistas, de lo cual puede dar fe el hecho de que a pesar de lo violento de la campaña pudieran reunirse en el Colegio Electoral el total de los mayores contribuyentes hábiles del departamento. Y si esto no fuera bien demostrativo ahí está el sumario judicial en el cual han declarado los seis mayores contribuyentes a que me he referido de que estuvieran secuestrados por los señores Santa María, y esta declaración fué prestada ante el juez en un careo con el señor Jorge Santa María. Este es el acto que llaman intervención los unionistas: haberles impedido un fraude amparado por la libertad electoral. Pero tienen cuidado de callar el cohecho que quisieron ejercitar y del cual voy a darles una muestra.

El día mismo de la tercera reunión de contribuyentes tenía la Alianza 28 partidarios suyos y 25 la Unión, de modo que si la Unión lograba restarle uno a la Alianza atrayéndolo a sus filas, quedaba en condiciones de empate para la designación de la delegación de 24. A la 1 de la tarde de ese día asertó a pasar frente a la casa donde se reunían los unionistas, en la cual se encontraban los dos candidatos a senadores, señores Opazo y Parot, don Matías Silva, Jorge Santa María y muchos más, el mayor contribuyente de Putú señor Guerrero, quien fué atraído violentamente hacia el grupo, haciéndosele la oferta de 30 mil pesos porque votara por ellos, oferta que fué rechazada virilmente por el señor Guerrero, quien tuvo que pedir auxilio a otros correligionarios que pasaban para poder libertarse de sus cohechadores. No fué éste sólo el intento de cohechar por la fuerza que ejercitaron los candidatos unionistas, pues el mismo día en la Sala Municipal y momentos antes del escrutinio, el señor Jorge Santa María insistió nuevamente en su oferta al señor Guerrero, quien de nuevo pidió que no lo molestaran, obligándose entonces al señor Santa

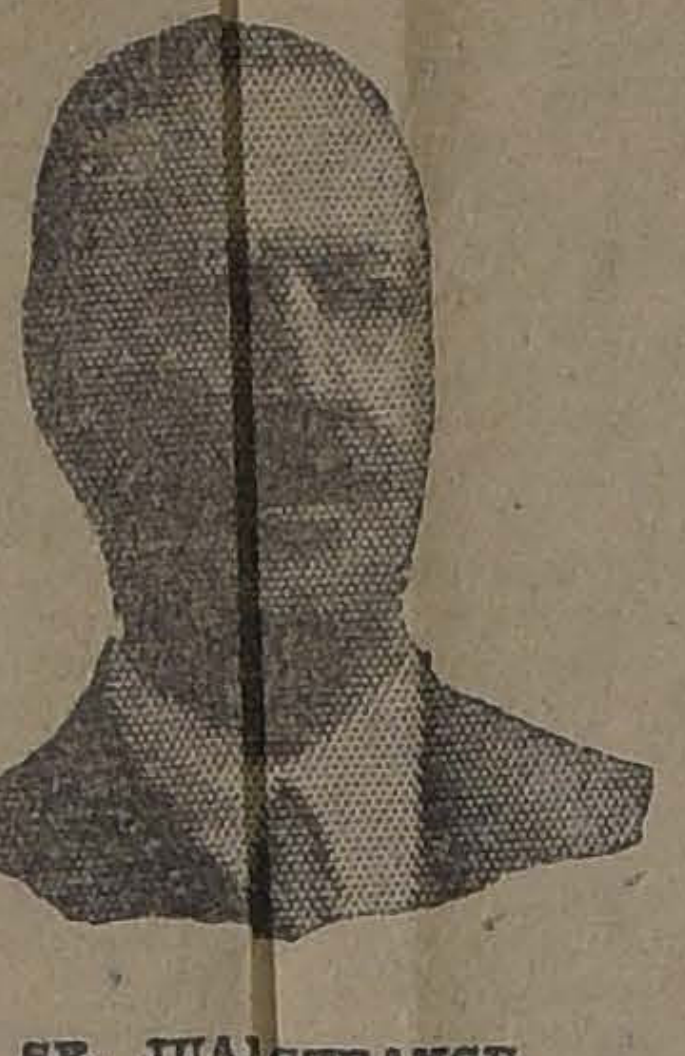

SR. JUAN STRANGE, ex-Gobernador de Curepto

María a que abandonara la sala. Los que de esta manera procedieron, son los que acusan de interventor al ex-Gobernador de Curepto. Quienes se vieran impedidos de arrebatar fraudulentamente una elección son los que ahora están clamando por la libertad electoral.

Respecto a los fraudes y falsificaciones del año 19 de que se me acusa—nos dice el señor Strange,—voy a contarles lo que hubo de cierto.

El año 21, la Comisión electoral de mi partido, encargó a cuatro radicales que se trasladasen a Curepto a imponerse de los resultados de las elecciones en aquel departamento. Llegados allá nos impusimos que los presidentes de mesas receptoras se negaban a reconocer como tales a los de las mesas receptoras de Tonlemo y Limávida basándose para ello en que dichos vocales no se habían reunido en el día y lugar designado por la ley para la instalación de dichas mesas, de lo que se dió cuenta al Juzgado y quedando, por tanto, conforme a la ley, nulos sus nombramientos, siendo la delegación de mayores contribuyentes, en ese caso, nombrar nuevos vocales y designar local y día para su instalación. En nuestro carácter de comisionados del Partido, se nos eligió para que formáramos la Junta escrutadora y de la cual se me eligió presidente. En conformidad a la ley, escruté todas las actas que se me presentaron por los presidentes de las mesas, pero en ese mismo carácter no podía escrutar un papel presentado por un particular, pues no otra cosa eran los que se decían presidentes de Tonlemo y Limávida que habían perdido su carácter de vocales desde el momento que no se habían constituído; además que tampoco habían sido reconocidos por el Colegio de presidentes. Estos mismos señores que me atacan porque no escruté las actas que me presentara el presidente de Chanquique, olvidándose en este caso de que la Comisión escrutadora no puede pronunciarse sobre la elección de las actas que se le presentan por los presidentes efectivos de las mesas. Y para concluír, estoy más conforme, con el fallo de los Tribunales de Justicia que me han dado la razón, que no con el parecer de mis enemigos políticos. Además, es una satisfacción para mí que cuando se quiere atacar mi actuación última sólo se haga caudal de las llamadas falsificaciones del año 19 que son las que dejo expuestas anteriormente, — terminó diciéndonos el señor Strange.

NOTAS POLITICAS Y PARLAMENTARIAS

LOS PARLAMENTARIOS CONSERVADORES SE REUNIRAN EN LA MAÑANA DE HOY

SE CELEBRARA TAMBIEN UNA REUNION DE DIRIGENTES UNIONISTAS PARA TRATAR DE LA FUTURA ACTUACION DE LA COMBINACION

Conforme lo hemos anunciado en ediciones anteriores, a mediodía de hoy deberá verificarse en casa del Senador señor González E., la reunión de parlamentarios y dirigentes del Partido Conservador con el objeto de estudiar la actuación futura que observarán dentro del Congreso.

Se nos ha informado que en esta reunión se dará a conocer la carta que Monseñor Errázuriz dirigiera hace algunos días atrás a uno de los dirigentes unionistas pidiéndole que interpusiera sus influencias para evitar que se acuerde la abstención parlamentaria por no considerarla conveniente para los intereses nacionales. Sobre esta carta se cambiarán ideas entre los asistentes y se estudiará la situación del momento y las diversas resoluciones que podrían adoptar por los representantes del Partido en el Congreso.

Hemos sido informados que a mediodía de ayer se celebró una reunión previa para tratar de estos mismos puntos, sin adoptarse ninguna resolución definitiva.

LA REUNION DE LOS DIRIGENTES Y PARLAMENTARIOS UNIONISTAS

También para mediodía de hoy ha sido anunciado una reunión de los parlamentarios y dirigentes de la Unión Nacional para cambiar ideas acerca de la orientación futura de la política de la Unión Nacional.

TEXTO DE LA CARTA ENVIADA POR EL SR. ALBERTO GONZALEZ ECHENIQUE AL SENADOR Y DIPUTADOS CONSERVADORES POR SANTIAGO

Santiago, 30 de Marzo de 1924.

Señores Joaquín Echenique, Ramón Herrera Lira, Rafael L. Gumucio, Fernando Varas, Elías Errázuriz y Emilio Tizzo.

Estimados señores:

He leído en "El Mercurio" una carta del Ilmo. señor Arzobispo, dirigida a don Romualdo Silva Cortés, sobre la abstención de los congresales conservadores y en la cual dice que ustedes pidieron y obtuvieron los sufragios de los electores, en la inteligencia de que irían al Congreso a defender la Religión y la Sociedad.

Yo voté por ustedes, no he autorizado a nadie para que interprete las intenciones de mi sufragio, tengo confianza de que harán lo más conveniente y he votado en la inteligencia de que no recibirán inspiraciones de nuestros adversarios.

Su atto. y S. S.—(Fdo.) Alberto González Echenique.

HOY SE DARA COMIENZO AL ENVIO DE UTILES ELECTORALES

Don Hernán Correa Roberts nos habla sobre el envío de útiles electorales a Rancagua y Doñihue

Conforme a los acuerdos tomados en la reunión de Presidentes y Vice-Presidentes del Congreso, efectuada el Sábado pasado, ayer se debió dar comienzo al envío de los paquetes de útiles electorales destinados a las provincias del Norte.

Debido a encontrarse ausente de Santiago el Presidente de la Cámara de Diputados, don Luis Salas Romo y en vista de que este caballero debería proceder a revisar y sellar los paquetes indicados, el envío a tenido que ser postergado hasta hoy o mañana.

Hemos sido informados de que aún cuando los últimos paquetes no saldrán antes de mediados o fines de semana con destino a las restantes provincias, no obstante ello alcanzarán a llegar a poder de los Notarios en época oportuna para la realización de las elecciones municipales del 13 del presente.

LA NUEVA REUNION DE PRESIDENTES

Conforme lo anunciamos en nuestra edición anterior, el Viernes próximo deberá celebrarse una nueva reunión de los Presidentes del Congreso con el objeto de continuar en el estudio de algunos puntos que quedaron pendientes en la reunión del Sábado.

Entre estos puntos figura la lo relacionado con las comunas a las cuales quedó acordado no enviar útiles por diversas razones.

Como se sabe, estas comunas son La Victoria, Los Sauces, Lebu, Curanilahue, Maullín y algunas de Osorno.

DON HERNAN CORREA ROBERTS NOS HABLA SOBRE EL ENVIO DE UTILES A RANCAGUA Y DOÑIHUE

En los momentos en que practicábamos ayer algunas averiguaciones en el Senado, tuvimos oportunidad de conversar brevemente con el diputado don Herán Correa Roberts, a quien interrogamos sobre las dificultades producidas en torno del envío de útiles electorales a Rancagua y Doñihue.

—Precisamente venía a averiguar este mismo asunto a que ustedes se refieren— nos dijo el señor Correa Roberts. Yo no sé qué se haya acordado con refrencia al envío de útiles a Rancagua y Donihue para las elecciones municipales, pero sólo puedo decirles que para el 2 de Marzo, aún cuando se me dijo que los útiles irían, ellos no llegaron, debiendo quedarse ambas comunas sin elección.

Para que ustedes juzguen los resultados de esta falta de útiles en Rancagua y Doñihue, comunas ambas cuyas reclamaciones electorales están ya falladas con todos los antecedentes aquí mismo en el Senado, voy a decirles solamente que en Rancagua hay 1,030 electores y 99 en Doñihue, correspondiendo las tres cuartas partes a la Alianza Liberal. Agreguen a eso que los tres candidatos unionistas triunfaron solamente por doscientos votantes sobre mi persona y aprecien si el resultado habría sido distinto con elección en las partes indicadas.

—A una pregunta nuestra, el señor Correa nos dice:

—Me alegro que se toquen el punto, pues yo también estoy al tanto de los comentarios a que ustedes aluden. Nunca falta alguien que asegure hechos inexactos, pero, para que se imponga de la verdad, les voy a mostrar una carta con su respectiva respuesta; de ambos documentos, queda establecido la falsedad de los comentarios.

Y el señor Correa Roberts nos entregó para su lectura el documento que transcribimos a continuación:

"Santiago, 27 de Marzo de 1924.—Señor don Luis Salas Romo.—Presente.— Mi estimado Presidente y amigo:

Con profunda sorpresa, a mi regreso a ésta, he tenido conocimiento que analizando el resultado de la lucha electoral de la provincia de O'Higgins, se ha expresado, por algunas personas, no sé con qué móviles, que el no envío de los útiles electorales a las comunas de Rancagua y Doñihue se debía a las actividades desarrolladas por el diputado de Rancagua.

Aunque infantil esta apreciación, porque para nadie es un misterio que en dichas comunas las tres cuartas partes del electorado pertenece a la Alianza Liberal, le agradecería tuviera la bondad de contestarme si es efectiva esta apreciación o si la verdad es que el diputado por Rancagua hizo todos los esfuerzos que estaban a su alcance para conseguir dicho envío.

Me he permitido solicitarlo por ser usted el testigo más autorizado para desvanecer estas antojadizas y falsas apreciaciones.

Suyo affmo.— (Firmado) Hernán Correa Roberts".

"Santiago, 28 de Marzo de 1924.—Señor don Hernán Correa Roberts.—Presente.— Mi estimado amigo:

En respuesta a la pregunta contenida en la carta precedente, debo expresarle que es efectivo que usted me manifestó interés porque se enviaran útiles electorales a las comunas de Rancagua y Doñihue y practicó gestiones ante mí para que el envío se hiciera con oportunidad.

Lo saluda su Affmo. amigo. —(Firmado): **Luis Salas Romo**".

PARTIDO RADICAL

CENTRO DE PROPAGANDA RADICAL MANUEL A. MATTA.—6.a Comuna, Recoleta.—Se ha citado a sesión ordinaria para hoy Martes 1.o, a las 9 1|2 P. M., en su local del Club Manuel A. Matta, Recoleta 447.

Se encarece la asistencia, pues hay asuntos interesantes que resolver relacionados con la elección de municipales del Domingo 13 del presente.

ASAMBLEA RADICAL QUINTA NORMAL.—En la lucha interna de esta asamblea para elegir el cuarto candidato a municipal, verificada el Domingo 30 del presente, salió elegido por gran mayoría don Alvaro Tapia.

Para seguir tratando de la cuestión municipal y de lo relacionado con la lucha del 13 de Abril próximo, se ha citado a esta Asamblea especialmente a la comisión electoral a sesión para el Jueves 3 de Abril, a las 9 P. M., en el local de costumbre.

CENTRO DE PROPAGANDA RADICAL "DOCTOR OCTAVIO MAIRA" DE LAS 8.a y 9.a COMUNAS.—Cita a reunión general para hoy a las 9 P. M. en calle Vergara 642. Se recomienda la asistencia con motivo de la próxima campaña electoral.

PARTIDO LIBERAL DEMOCRATICO UNIONISTA

CANDIDATURA A MUNICIPAL DE JOAQUIN IPINZA.—Con éxito continúan los preparativos para la proclamación del candidato a municipal don Joaquín Ipinza, por parte del comité popular, que se efectuará el Jueves próximo a las 6.30 de la tarde.

CHAUFFEURS DE SANTIAGO

A los compañeros que deseen adherirse a la candidatura de

Don Rafael Vives Vives

se les ruega pasar a la Secretaría, calle Morandé 751, donde podrán retirar el material de propaganda para colocar en los automóviles.

Oportunamente se avisará el sitio y hora que se llevará a efecto la proclamación del candidato por todos los que simpaticen con esta candidatura.

EL COMITE POLITICO DE CHAUFFEUR

Estamos batiendo un Record

EN LA VENTA DE

Sombreros de Paño

ebido a que hemos presentado un conjunto maravilloso en modelos de ran calidad y de una elegancia insuperable. MANTENEMOS nues- as OFERTAS RECLAME, que constituyen un verdadero obsequio principio de temporada.

ODO EL MUNDO PUEDE APROVECHARLAS OCURRIENDO A LA

Fábrica Nacional de Gor s y Sombreros- Delicias 2636

FRENTE A RTAD

ROSENBLITT

SUCURSALES: SOMB

PUENTE N.o 61

Casi esquina Santo

SAN DIEG

Pasado Avenid

ICIAS N.º 2818

scuñán y San Alfonso

IEGO N.º 2007

gar a Franklin

HOJAS DE BOLDO

secas, enfardadas, para la exportación, puesto San Antonio o Valparaíso, como seis toneladas. Ofertas:

L. SANSOT

SANTO DOMINGO 1080

Santiago

$ 36-$ 75 y $ 120

realiza lindos amoblados la gran Fábrica Inglesa de Muebles de mimbre.

Canastos de todas formas y clases a precios bajísimos.

SAN ISIDRO 261

SEÑORES ARQUITECTOS, CONSTRUCTORES Y CONTRATISTAS

A Precios Convenientes ofrecemos:

Fierro acanalado galvanizado para techo "Emu".

Metal desplegado.

Clavos cortados.

Cemento Belga "Portland" en barriles, marca Monsbrant.

Tiza Sueca "Ok".

Alambres galvanizados N.os 16, 18 y 19.

GREZ & MAC-IVER

SANTIAGO

MONJITAS 841

VALPARAISO

AVENIDA FRANCIA 24

LA COMISION REVISORA DE PODERES SE CONSTITUYO AYER

SE DESIGNA NOTARIO-SECRETARIO A DON MANUEL GAETE FAGALDE. Y SE ACUERDA SESIONAR A PARTIR DEL VIERNES PROXIMO

El Jueves llegarán a la capital los señores Pedro N. Montenegro y Alfredo Bascuñán Cruz

Conforme lo habíamos anunciado, a las 3 y media de la tarde de ayer, en una de las salas del Senado, se constituyó definitivamente la Comisión Revisora de Poderes integrada por don Arturo Lyon, desempeñando las funciones de presidente, y por los señores Moisés Lazo de la Vega, José Tomás Rojas, Tomá Ramírez Frías, Javier Angel Figueroa, Víctor Risopatrón y Aníbal Rodríguez.

SE ACUERDAN REUNIONES Y SE DESIGNA NOTARIO-SECRETARIO

Constituída la Comisión y entrando a ocuparse de la designación de Notario y secretario, recayó este nombramiento en don Manuel Gaete Fagalde.

La comisión acordó también iniciar sus trabajos a partir desde el Viernes próximo, celebrando sesiones todos los días a las 3 y media de la tarde en el Senado.

Finalmente se acordó hacer las publicaciones oficiales y recomendar a los candidatos que presenten sus poderes a la brevedad posible a la Comisión, para activar los trabajos, que como se sabe, deberán estar terminados para el 10 de Mayo próximo.

LOS SEÑORES MONTENEGRO Y BASCUÑAN CRUZ LLEGARAN EL JUEVES PROXIMO

Por informaciones recibidas sabemos que los señores Alfredo Bascuñán Cruz y Pedro N. Montenegro, partirán mañana de Buenos Aires para llegar a la capital en la combinación transandina del próximo Jueves.

En vista de que la comisión tiene su primera reunión de trabajo acordada para el próximo Viernes, los señores Montenero y Bascuñán alcanzarán a concurrir a ella en su carácter de miembros del organismo revisor.

EN EL PARTIDO CONSERVADOR

LA SESION DE ESTA NOCHE EN LA ASAMBLEA DE PROPAGANDA CONSERVADORA

Hoy Martes 1.o de Abril, a las 9.30 P. M., la Asamblea de Propaganda Conservadora celebrará una solemne sesión para proclamar a los candidatos conservadores a municipales, señores Carlos Cariola, Gonzalo Echenique, Adolfo Guzmán y Calixto Martínez.

Para el éxito de esta reunión, no se ha omitido detalle alguno, y por los preparativos que se han hecho, la fiesta promete ser muy concurrida.

En la proclamación, las siguientes personas harán uso de la palabra:

Don Arturo Cardeweg V., vice-presidente de la Asamblea; don Carlos Cariola, don Pablo Larraín Tejada, representante del Directorio Departamental de Santiago; don Gonzalo Echenique, don José Luis Sepúlveda, a nombre de los obreros conservadores; don Adolfo Guzmán Guerra, don Fernando Varas, diputado electo por Santiago; don Calixto Martínez y don Emilio Tizzoni, diputado por Santiago.

Después de la proclamación se servirá un espléndido buffet.

REUNIONES EN EL DIRECTORIO CONSERVADOR DE LA 3.a COMUNA

Ayer a las 7 P. M., se reunió el directorio de la 3.a Comuna Portales, con asistencia de los señores Domingo Undurraga, Guillermo Celedón, Carlos Otero, Eduardo Silva S., Miguel Granifo, Clodomiro Barrales, Carlos Rodríguez, Jorge Celedón, de numerosos socios del Club Carlos Irarrázaval y de los candidatos señores Cariola, Echenique, Martínez y Guzmán Guerra, para tratar sobre la mejor manera de llevar a efecto la campaña electoral.

Al respecto, se designaron cuatro comisiones encargadas de visitar a los vecinos de la comuna, para conocer las necesidades de los distintos barrios.

El directorio conservador de la 3.a comuna atiende diariamente a los correligionarios en el Club Carlos Irarrázaval, Huérfanos 2416, de 10 a 11.30 A. M. y de 3 a 8 P. M.

Este directorio cita a los correligionarios de la 3.a comuna, a una reunión que se efectuará el próximo Viernes 4 de Abril en su local social, para tratar sobre adelantos en el barrio. A esta reunión asistirán los candidatos conservadores. Hora: 9.30 P. M.

PROCLAMACIONES

Los directorios comunales y los centros políticos del Partido Conservador han acordado proclamar las candidaturas a municipales de los señores Cariola, Echenique, Guzmán y Martínez, en los días y horas que a continuación se indican:

Asamblea de Propaganda Conservadora: hoy Martes 1.o de Abril a las 9.30 P. M., en el Club Domingo Fernández.

4.a y 9.a Comunas: el Sábado 5 de Abril a las 9.30 P. M., en Antonio Varas 296.

5.a y 6.a Comunas: Lunes 7 de Abril, a las 9.30 P. M.

7.a, 8.a y 10.a Comunas: Miércoles 9 de Abril, a las 9.30 P. M.

Las informaciones de prensa corren a cargo de los respectivos directorios.

COMITE OBRERO CONSERVADOR

En conformidad a lo acordado en sesiones anteriores, este comité celebró sesión con la asistencia del directorio y de numerosos adherentes.

Se tomaron diversos acuerdos, nombrándose diversas comisiones para activar los trabajos encaminados al mejor éxito de la campaña a favor de los candidatos conservadores señores Cariola, Echenique, Guzmán y Martínez.

Se ruega al directorio asistir hoy al Club Domingo Fernández, Bandera 231, de 6 a 2 P. M., para oir la cuenta que rendirán las comisiones especiales que se han designado. De estas comisiones, tiene preferencia la información que darán los señores Guillermo Cornejo y Vicente Rojas.

SECRETARIAS COMUNALES

Funcionan en los siguientes locales las secretarías comunales del Partido Consevador, y atienden a los correligionarios a las horas que se indican:

Primera comuna, Santa Lucía, Bandera 231. De 10 a 12 A. M. y de 5 a 8 P. M.

Segunda Comuna, Santa Ana. Bandera 231. De 10 a 12 A. M. y de 5 a 8 P. M.

Tercera comuna, Portales. Huérfanos 2416. De 10 a 11.30 A. M. y de 3 a 8 P. M.

Cuarta comuna, Estación. Exposición 360. De 5 a 8.30 P. M.

Quinta comuna, Independencia. Independencia 356. De 3 a 8 P. M.

Sexta comuna, Recoleta. Recoleta 516. De 3 a 8 P. M.

PARTIDO DEMOCRATA

AGRUPACION DEMOCRATA DE SANTIAGO.—(Oficial).— Presidida por el vice señor Luis A. Muñoz, actuando de secretario accidental el señor Luis Acosta y con asistencia de los directores señores Antonio López, Vicente Baeza, Rodolfo Navarro, Manuel J. Romo, el director electo señor Luis Alfaro, director general Mateo 2.o Guinard, y secretario señor Luis A. Belmar, celebró anoche sesión el Directorio Departamental.

Acta.—Se dió lectura a la anterior y fué aprobada.

Correspondencia.—Fué leída una nota de la 3.a Comuna, en que pide una comisión para solucionar algunos incidentes. Se nombró en comisión a los señores Luis A. Muñoz y Antonio López.

Cuenta.—El señor Acosta da cuenta que por encargo de los correligionarios de Yungay, hace presente al Directorio sobre un reclamación relacionada con la elección de candidatos a municipales de esa Comuna.

El director señor Romo hace las mismas observaciones relacionadas con la Comuna de Maipú.

Orden del día.—Se procedió a elegir las comisiones que actuarán hoy en las mesas receptoras de la Agrupación, a fin de elegir los miembros que integrarán la mesa directiva. El funcionamiento de las mesas será de 4 a 11 P. M.

1.a Mesa: Presidente, Vicente Baeza; secretario, Rodolfo Navarro.

2.a Mesa: Presidente, Carlos Acosta A.; secretario, Darío López.

3.a Mesa: Presidente, Antonio López; secretario, Amador González.

4.a Mesa: Presidente, Lorenzo Faure; secretario, Aniceto Sánchez.

5.a Mesa: Presidente, Luis A. Belmar; secretario, Luis Alfaro.

6.a Mesa: Presidente, Manuel J. Romo; secretario, Carlos Leythen.

GRUPO RENOVACION.—Se ha citado para hoy en el local de la Agrupación a todos los miembros de este Grupo, para participar en la elección de los miembros de la mesa directiva del Partido, por lo cual se suspende la sesión ordinaria que debía verificarse esta noche en el local del Centro La Reforma, sesión que se efectuará el Viernes 4 del presente.

La lista por la cual se ruega votar a los miembros del Grupo, es la siguiente: presidente, don Demócrito Silva; vice, don Vicente Baeza; tesorero, don Bernardo 2.o Quiroga, y secretario don Juan Pablo Aravena.

La votación se efectuará desde las 4 de la tarde hasta las 11 de la noche.

AGRUPACION DEMOCRATA DE YUNGAY.—En una importante reunión celebrada ayer por el directorio de esta Agrupación, se tomaron diversos acuerdos tendientes al mayor éxito de los trabajos electorales en favor de los candidatos a municipales que llevará el partido a la jornada electoral del 13 de Abril venidero, señores Juan Silva Pinto, Dionisio Pavez y Moisés Hervias T.

Los candidatos celebrarán esta noche una reunión a las 8.30, en la secretaría del Centro de Propaganda de la comuna a la cual asistirá también el presidente de la Agrupación, señor Fernando Barra, para tratar sobre la forma de llevar a la práctica diversos acuerdos que han sido encomendados a estas personas por la asamblea.

Rogelio Ugarte B.

Candidato a Municipal por Santiago

Gobierno comunal serio y laborioso, progreso y embellecimiento local, iniciativa y acción, como continuación de la norma de conducta que siempre ha observado y de la obra que ha realizado durante su actuación edilicia de un cuarto de siglo, es lo que, en resumen, constituye el programa que se propone desarrollar ROGELIO UGARTE B. desde el seno de la Municipalidad de Santiago durante el período 1924-1927.

Secretaría: Avenida Matta 135.

LA REFORMA DE LA LEY DE ELECCIONES Y EL CODIGO DEL TRABAJO

A mediodía de hoy deberá celebrarse en la Presidencia, una importante reunión a la cual concurrirá el Primer Mandatario, los Ministros de Estado y los parlamentarios de la Alianza Liberal.

En esta reunión se tratarán de preferencia dos puntos: las reformas que es necesario introducir a la Ley de Elecciones y la activación en el despacho del Código del Trabajo.

PROBABLEMENTE SE DESIGNE UNA COMISION PARA QUE ESTUDIE LA LEY ELECTORAL Y PRESENTE EL PLAN DE REFORMAS

Hemos sido informados de que probablemente en la reunión de hoy quedará designada una comisión que tendrá a su cargo el estudio detenido de la Ley Electoral vigente y la redacción de un plan completo de reformas.

Este plan sería entregado al conocimiento del próximo Congreso, en las sesiones ordinarias del mes de Junio o Julio próximo.

VISITA A LOS JUZGADOS DE LLANQUIHUE Y CARELMAPU

La Corte Suprema se reunió en tribunal pleno para ocuparse de una presentación hecha por el abogado don Luis Gutiérrez con el objeto de que el Poder Judicial tome las medidas necesarias para solucionar la situación que se ha producido en Carelmapu y en Llanquihue, con motivo de la pérdida de dos expedientes electorales.

La Corte Suprema acordó que un Ministro de la Corte de Apelaciones de Valdivia se constituya en visita en aquellos departamentos e instruya los sumarios del caso. Este acuerdo fué tomado contra los votos del presidente señor Moreno, y de los Ministros señores: Donoso, Anguita y de la Fuente, quienes fueron de opinión de pedir informe a la Corte de Apelaciones de Valdivia sobre el denuncio mencionado, sin pronunciarse por ahora acerca de la petición de visita.

COMITE EJECUTIVO DOCTRINARIO—Hoy se efectuará en la Agrupación Demócrata de Santiago, la votación acordada por la última asamblea, para integrar los cargos de presidente, vice, tesorero y secretario.

Este comité patrocina la siguiente lista oficial: presidente, don Demócrito Silva; vice, don Vicente Baeza; tesorero, don Bernardo 2.o Quiroga; secretario, don Juan Pablo Aravena.

Actuarán en calidad de comisiones en las mesas que se indican, los siguientes correligionarios, a los cuales se les ruega estar a las tres de la tarde, en el local de la Agrupación:

1.a Mesa: Conrado González, Luis A. Pastor, José D. Pérez.

2.a Mesa: Luis Alfredo Guzmán, Pedro Asenjo, Juan Isla.

3.a Mesa: Luis A. Alfaro, Nicomedes Cisternas, Baldomero Rojas.

4.a Mesa: Manuel J. Sepúlveda, Rodolfo Navarro, Baldomero Díaz.

5.a Mesa: José A. Troncoso, Eduardo Poblete, Adolfo Medina.

6.a Mesa: Juan P. Aravena, Arturo Marchant, Agustín Molina.

Comisión de propaganda.—Luis A. Muñoz, Rafael Silva Lastra, Clodomiro Secer, Aniceto Sánchez y Luis A. Mardones.

Comisión de control.—Pedro 2.o Vásquez, Luis Guzmán, Pascual Salinas, Manuel Giménez, Luis A. Núñez y Roberto Varela.

OBSEQUIO AL PRIMER ALCALDE DON ROGELIO UGARTE B.—Numerosos vecinos de la 7.a y 10.a Comunas de Santiago, han acordado obsequiar a don Rogelio Ugarte B., una artística tarjeta de oro, como manifestación de reconocimiento por los trabajos de progreso y mejoramientos locales de las comunas citadas.

CANDIDATURA A MUNICIPAL JULIO E. RAMIREZ.—Se recomienda la asistencia a todos los correligionarios de este comité a la votación de hoy, que se llevará a efecto en el local de la Agrupación, 21 de Mayo 859, de 5 a 12 P. M., y sufragar por la siguiente lista: Demócrito Silva, Vicente Baeza, Bernardo 2.o Quiroga y Pablo Jorquera.

EX-COMITE PRO REELECCION A MUNICIPAL BERNARDO QUIROGA.—Se nos pide rogar todos los demócratas que fueron miembros de este comité, se sirvan concurrir a la votación de hoy, en la que se elegirá el resto de la mesa directiva del directorio de la Agrupación. Por tanto, se les encarece voten por la lista en que figuran los señores Demócrito Silva, como presidente; como vice-presidente, Vicente Baeza; como tesorero, Bernardo 2.o Quiroga, y como secretario Juan Pablo Aravena.

La votación estará abierta de 4 a 11 P. M., en calle 21 de Mayo 850.

CENTRO GUERRILLEROS DE LA DEMOCRACIA FRANCISCO J. LIRA.—(Oficial).—Se ruega a todos los miembros de este Centro, su más puntual asistencia a la votación que se efectuará hoy de 4 a 11 P. M., en la Agrupación de Santiago, calle 21 de Mayo 859. Se pide sufragar por la lista que lleve los nombres de Demócrito Silva, como presidente; vice-presidente, don Vicente Baeza, tesorero, don Bernardo 2.o Quiroga, y secretario don Juan Pablo Aravena.

COMITE DEMOCRATA DE LA 2.a COMUNA.—(Oficial).—De orden del señor presidente, y por acuerdo de la asamblea última, se ha citado a asamblea para el Jueves 3 de Abril a las 9 P. M., en el nuevo local, Matucana 569.

COMITE DEMOCRATA.—3.a Comuna, Portales.—El Domingo 30 del presente celebró sesión extraordinaria el directorio de este comité, reasumiendo su puesto el presidente don Eleodoro Bosque.

Se tomaron los siguientes acuerdos:

Citar a los correligionarios a una gran asamblea para el Jueves 3 de Abril, a las 8 1/2 P. M.

Invitar a los candidatos a municipales del partido, señores Luis Torres Lucero, Ricardo Guerrero y Julio Ramírez, para que den a conocer sus programas de trabajos que llevarán al nuevo Municipio.

CLUB DEMOCRATA ISAIAS GONZALEZ.—(Oficial).—Reunida extraordinariamente esta colectividad democrática, y después de un amplio debate, acordó:

Recomendar a los amigos se abstengan de concurrir hoy a la votación que se verificará en la Agrupación de Santiago, para elegir mesa directiva, en vista de no haberse aceptado la postergación de esta elección, hasta después de la jornada electoral del 13 de Abril, solicitada por esta colectividad, para evitar asperezas y no perturbar los trabajos de los candidatos a municipales.

Citar a todos los miembros y adherentes de este Club a la sesión de la Agrupación Demócrata de Santiago, que se efectuará el Miércoles 2 de Abril, a las 9.30 P. M.

CANDIDATURA RICARDO GUERRERO O.—El comité nos recomienda pedir a todos los correligionarios adherentes a esta candidatura, concurran a la votación que se efectuará hoy en la Agrupación, con el objeto de integrar la mesa directiva. La lista oficial del grupo es la que llev los naombres de Demócrito Silva, Vicente Baeza, Bernardo 2.o Quiroga y Juan Pablo Aravena. La votación será de 4 a 11 P. M.

Sergio Melo Lecaros

CANDIDATO A MUNICIPAL POR SANTIAGO

DEL PARTIDO LIBERAL DOCTRINARIO

MORALIDAD, TRABAJO, CULTURA, ORNATO ASEO

Las adhesiones se reciben en la

Secretaría General:

NEW YORK 15

PARTIDO LIBERAL

CANDIDATURA A MUNICIPAL SERGIO MELO LECAROS.—Próximamente, el candidato a municipal señor Sergio Melo Lecaros, iniciará una jira por todas las comunas, acompañado de los diferentes comitées, con el fin de establecer las necesidades que ray que atender.

Se han continuado recibiendo adhesiones y los centros comunales se preparan para festejar al candidato.

A LOS QUE NO FUERON A VERANEAR

que no pudieron ir a revivificar su sangre con el aire puro del campo o del mar, a todos aquellos que agobiados por el trabajo o por las obligaciones, no han podido dar al cuerpo y al cerebro el reposo merecido, después de un año de trabajo, a todos ellos aconsejamos.

RECALCINE

el más poderoso de los tónicos.

SE VENDE EN TODAS LAS BOTICAS

CANDIDATURAS INDEPENDIENTES

CANDIDATURA RAFAEL VIVES VIVES.—Se ruega a las personas que deseen adherirse a esta candidatura, pasen a firmar los registros a la secretaría general, Morandé 751, abierta desde las 8 de la mañana hasta las 12 de la noche.

Secretaría 5.a Comuna: Andrés Bell 929.

COMITE POLITICO DE CHOFERES—Se ha citado a todos los choferes a una reunión general para hoy Martes a las 9 1/2 de la noche, en la secretaría general, Morandé 751.

CALORIFEROS "W. I. O. Co."

A PARAFINA, SIN HUMO

CALOR, CONFORT Y ALEGRIA

A las copiosas lluvias sobrevienen los intensos fríos que producen las molestias consiguientes a la salud y a la comodidad en el hogar, lo cual es fácil evitar teniendo al lado nuestros excelentes y económicos caloríferos.

"EL CALORIFERO "W. I. O. Co.", hace gratas las horas de labor".

"Aunque se tenga cerca, no molesta, porque no da mal olor".

Los Caloríferos "W. I. O. Co.", a parafina, siempre han superado a todas las demás marcas, por su calidad y eficacia.

Por precios y demás detalles, dirigirse a

WEST INDIA OIL COMPANY

SECCION VENTAS

BANDERA 624. — TELEFONO INGLES 2933.

ALGUNOS ARTICULOS DE ABRIGO - A PRECIOS BAJOS

REPETIMOS LAS OFERTAS ESPECIALES DE AYER EN CORSES, CONFECCION HOMBRES, PERFUMERIA, LIBRERIA Y COMESTIBLES

EN CONFECCION NIÑOS:

TRAJE blusa eslava, casimir fantasía de lana, pantalón forrado, artículo práctico para colegial y uso diario, para años 2 a 13; primera edad. . . . . $	34.00
TRAJE marinero en cheviot azul marino de pura lana, cuello y puños en brin azul, celeste o lacre, para años 2 a 11; primera edad. . . . . $	51.00
TRAJE Cazador, cuello cerrado en casimir fantasía de lana, gran variedad de colores, todo forrado, para años 7 a 14; primera edad. . . . . $	61.50
SOBRETODOS para niños, casimir fantasía de lana inglesa, colores y modelos de moda, para años 8 a 13; primera edad, a $	86.70

EN CONFECCION SEÑORAS:

PALETOCITOS en sapin gris, forrados en seda, talles 40 al 44, a. . . . . $	450.00
PALETOS en nutria Australia, bonito modelo, a. . . . . $	690.00
PALETOS en rasé toppo, rica clase, forrado en seda fantasía, a $	690.00
PALETOS en rasé mordoré, artículo de gran moda, a. . . . . $	790.00

EN CONFECCION NIÑAS:

VESTIDOS de franela, moletón y viyella de algodón, hechuras y colores variados, para años 2 a 13, desde. . . . . $	13.60
CHOMBAS tejidas en lana azul marino, artículo práctico, especialmente para colegiales, años 6 a 13, desde. . . . . $	29.25
VESTIDOS en lana tricot, modelos apropiados para la estación, años 3 a 8, desde. . . . . $	30.60

PELUQUERIA NIÑOS

(3.er PISO)

NUEVO DEPARTAMENTO

ATENCION ESMERADA

HIGIENE Y CONFORT

Precios módicos

GRAN RECLAME (sólo por esta semana)

VINOS DE LA MUY AFAMADA VIÑA VIAL

(LEONIDAS VIAL)

A precios rebajados

	Cajón	Botellas
VINO TINTO CABERNET, Especial.	$ 24.80	$ 2.10
VINO TINTO PINOT, Especial.	28.80	2.50
VINO TINTO PINOT, Reservado.	38.40	3.25
VINO TINTO, GRAN VINO.	56.00	4.75
VINO BLANCO, Especial.	34.40	2.90
VINO BLANCO, Reservado.	48.00	4.10
VINO BLANCO, GRAN VINO.	56.00	4.75

EN GUANTES Y PAÑUELOS:

GUANTES imitación gamuza, color y negro, con tres broches de presión, para señoras, el par $	5.80
GUANTES de lana tejidos, artículo de mucho abrigo, para niñitas, el par. . $	7.50

EN BONETERIA NIÑOS:

BUFANDAS de pura lana, variedad de colores, desde. . . . . $	9.50
CAMISETAS de lana gris, inglesas, para años 2 a 16; primera edad, desde. . . . $	17.85
CHALECOS de lana, con y sin mangas, color vicuña, marca Jaeger, para años 3 a 15; primera edad, desde. . . . . $	54.60
TRAJES jersey de pura lana, con gorro, diversos modelos, varios colores, para años 2 a 8; primera edad, desde. . . . . $	34.00

EN BLUSAS Y BATAS:

CHOMBAS, lindo surtido, en lana, variedad de colores, a. . . . . $	30.60
PALETOS de punto tricot de lana, en todos los talles y distintos modelos, a. . . . . $	54.40
BATAS en franela, surtido de colores, a. . . . . $	24.50

EN VALIJERIA:

PONCHOS de lana, artículo de la mejor fabricación nacional, con y sin cuello, desde. . $	57.50
CHALONES, ofrecemos el más selecto surtido en clases y colores, desde. . $	112.00

GATH & CHAVES

ATRIMONIOS.—

EÑORITA LETICIA ECHAZU ONDARZA, CUYO MATRIMONIO CON ON OSCAR MALDONADO L., SE EFECTUARA HOY PRIVADAMENTE

A CONDESA DE PACI DARA SU CONFERENCIA EL MIERCOLES PROXIMO EN EL TEATRO UNION CENTRAL.—

Gran entusiasmo ha despertado nuestros círculos sociales y estudio de esta capital, la conrencia que la señora Condesa sefina Pagani de Paci dará soe feminismo universal, con un opio de datos ilustrativos de an interés, tratando la mujer y acción física, moral e intelecal, antes, durante y después de guerra universal.

Hará la presentación de la sera Condesa de Paci el señor Indente de Santiago, don Alrto Mackenna Subercaseaux.

Tomarán parte en el programa stinguidas personalidades artísas de esta capital.

La parte literaria estará a car de la señora Clarisa Polanco de Hoffmann (Clary), y de don Carlos Casassus N., quienes declamarán bellos poemas.

La parte musical registra números de canto y arpa, a cargo de la señorita María Pellizari y señora Josefina P. de Grazioli.

La hermosa velada promete pues, ser todo un acontecimiento social y artístico dado el gran interés con que han sido solicitadas las entradas, que desde el Sábado se expenden en el Club de Señoras y demás centros femeninos de Santiago, dándose por descontado el éxito, lo que habla muy en alto de la causa que hoy preocupa intensamente a la mujer chilena.

"DRYCO"

No tiene rival para la alimentación de las guaguas. Cría niños sanos y robustos.
En venta en todas las Boticas.

DISTRIBUIDORES PARA CHILE
MORRISON & Co.— SANTIAGO

MATRIMONIOS. — Horacio stiniano Maturana, tiene el agra de participar a Ud. su matrionio con la señorita Esmeralda élano Ramírez, efectuado privamente el 1.o de Marzo de 1924.
Valparaíso, Marzo de 1924.

—Se ha fijado para el 27 del esente mes el matrimonio del ñor Marcial Vergara Guevara n la señorita Violeta Barros Laaín.

—El Jueves último se efectuó ivadamente el matrimonio de la ñorita Violeta Muñoz Colombet n el señor Oscar Avendaño Ríos.

AMERICAN LUNCHEON. —The gular luncheon of the American ciety postponed from last week ll be held this week Wednesday pril 2 at the American Club. All nericans are invited.

NACIMIENTO. — Ha nacido Eduardo Donoso Salinas, hijo de don Eduardo Donoso Molina y de la señora María Salinas de Donoso.

VIAJEROS. — Ha regresado de Viña del Mar el señor don Alberto Wiechmann Murphy y señora Laura Yáñez de Wiechmann.

—Hoy regresa a Requínoa don Víctor Casanello Martínez.

BAUTIZO. — Ayer fué bautizado en la Parroquia de San Lázaro Hans Karl, hijo del señor Carlos Macher P., y de la señora Hortensia Bustos de Macher.

Fueron sus padrinos el señor Nicanor 2.o Bustos y señorita Ernestina Bustos.

CONSEJO NACIONAL DE MUJERES. — Cítase a sesión de asamblea para hoy (Martes 1.o) a las 6 P. M. en Catedral 1579. Se encarece la asistencia por haber asuntos importantes que tratar y por ser la primera del año, se ha confeccionado un variado programa musical.

CLUB DE SEÑORAS. — Hoy a las 6 1|4 se exhibe en el cine del Club la obra histórica "El último Bonaparte".

Donde están estas
CAPSULAS DE NERVALINA
Desaparece éste
Dolor de Cabeza

MUEBLES
De comedor, dormitorio, escritorio
A precios sumamente bajos con grandes facilidades en el pago, vende:
La San Antonio
MONEDA 952
FRENTE CASA MUZARD

LANA OVILLADA
"Fleisher"
REALIZA SUS EXISTENCIAS POR LA MITAD DE SU VALOR.
Otto Fuhrimann
ROSAS 1123

Viña R. ARIZTIA

EPOSITO GENERAL EN SANTIAGO: AVENIDA LAS QUINTAS N.° 40
TELEFONO INGLES N.° 2630

Pone en conocimiento de su distinguida clientela, que el 30 del asado, en el Gran Hotel Milán, ante varios comerciantes de esta pla, se efectuó el primer sorteo con SETENTA Y TRES PREMIOS, ue nuestra casa ha obsequiado a los consumidores de los acreditados nos de la VIÑA R. ARIZTIA, al efecto, se levantó una acta sobre s correspondientes números premiados:
Premio con 500 pesos en dinero, el N.° 90.
Premios con 100 pesos en dinero: números 3 y 9,669.
Premios con un cajón vino reservado, sin envase: números 97, 433, 95, 4, 8, 727, 2,132, 495, 73,057 y 36.
Premios con un cajón vino especial, sin envase: números 219, 4,473, 12, 5,778, 400, 65, 10,463, 956 y 67.
Premios con un cajón vino claret, sin envase: números 9, 64,629, 7, 891, 75, 20,864, 6, 787 y 5.
Premios con un cajon vino semillón, sin envase: números 5,301, 605, 252, 69, 710, 26,997, 2, 254, 85, 285, 2,378, 337, 144, 71, 45, 326, 845, 969, 8,132.
Premios con un cajón vino pinot, sin envase: números 39,520, 431, 13, 691, 3713, 356, 17, 5,916, 2,073, 25, 25,465, 6,048, 401, 3,712, 4,062, 824, 75,929, 45,243 y 43,679.
A las personas favorecidas se les ruega pasen por nuestro Depóito, a retirar los expresados premios.

José Pizarro y Cía.

SEÑORITA ORLANDA GOMEZ VERA, CUYO MATRIMONIO CON EL SEÑOR FRANCISCO ROMERO DE LA FUENTE SE EFECTUO PRIVADAMENTE

MATRIMONIO CONCERTADO.—

SEÑORITA ISABEL DE LA FUENTE MOREL, CUYO MATRIMONIO CON EL SEÑOR DON LUIS IZQUIERDO, SERA BENDECIDO EL 12 DEL MES EN CURSO

MATRIMONIOS CONCERTADOS.—Se ha concertado el matrimonio de la señorita Violeta Vargas Vargas con el señor Dr. Alberto Rahausen Jiménez.

Hizo la visita de estilo don Luis Rahausen Nieto.

—Se ha concertado el matrimonio del señor Carlos Ugarte Torres con la señorita Mercedes Orrego Rossi.

Hizo la visita de estilo don Daniel Ugarte.

—Ha quedado concertado en San Bernardo el matrimonio de la señorita Marta Dagnino M., con el señor Alfonso González F.

RESIDENCIA.— Don Rodolfo Wedeles y señora Ida Zañartu de Wedeles y familia, han fijado su residencia en la Alameda de las Delicias 654.

—Se han dirigido a Valparaíso, en donde fijarán su residencia, el señor René Poudensan A. y señora Olga Gómez de Paudensan.

A ESTADOS UNIDOS.— Próximamente es dirigirá a Estados Unidos don Pedro Gigoux Lazo.

ALCANTARILLADOS
Precios módicos. Matta 774. Casilla 1638.

MANIFESTACION.—El Jueves próximo se llevará a efecto en los comedores del Club de La Unión, el banquete que un grupo de amigos del señor Diego Echenique Zegers le ofrecen con motivo de su próxima partida a Europa.

A EUROPA.—En breve se dirigirá a Europa don Juan Lazo Rodríguez.

PASEO.—La señorita Lucía Correa Ortuzar, ofreció en la tarde del Domingo último, un paseo a su fundo "Los Cerrillos", al que asistieron las siguientes señoritas y jóvenes:

Lucía Correa Ortúzar, Elvira Errázuriz Ovalle, Alicia y Elena Concha Donoso, Inés Gutiérrez Salas, Julia Correa P. Cotapos, Berta y María Valdés Fernández, Raquel y Sara Opazo Cousiño, Cristina Valdés Fuenzalida, Maggie Correa Chadwick y Julia Errázuriz Ovalle. Luis Rodríguez M., Eduardo, Hugo y Ernesto Correa O., Rafael Concha D., J. Florencio Gutiérrez S., Roberto Tupper H., Ramón Valdés F., Raúl Correa H., Arnoldo Linh D., Víctor Opazo C., Carlos Fresno O., José Valdés F., César Marín C. y Hernán Correa C.

LA IMPOTENCIA
debilidad sexual, neurastenia, se curan con Bismolan, el tónico que da fuerzas.
EN VENTA EN LAS BUENAS FARMACIAS

SOMBREROS para SEÑORAS
Ruego a mi distinguida clientela se sirva visitar nuestra EXPOSICION DE SOMBREROS, hormas, fantasías, géneros, cintas, etc., etc.
UNIFORMES PARA COLEGIALES
Precios: Los más bajos en plaza.
SERRANO 28. — "SALOME"

VISTASE UD. CON ELEGANCIA Y ECONOMIA
LA CASA DE ROBERT SCHNEIDER
DA GRANDES FACILIDADES DE PAGO
TANTO A LAS SEÑORAS COMO A LOS CABALLEROS
TELAS DE ULTIMA NOVEDAD
ROBERT SCHNEIDER
890 — MONEDA — 890

CON PIELES DE PARIS

Principia la única tournée suramericana: Buenos Aires, Montevideo, Santiago, del conocido representante C. Vivancoud, con los últimos modelos de Pieles de las siguientes casas: REVILLON FRERES, REINA DE INGLATERRA, RUSE, RUFIR, BERNARD PAQUIN, WILLY y PATON, Etc.
Sólo traigo un modelo de las creaciones de estas afamadas firmas.

Mode 1924-5
Abrigos Godde
Abrigos 3|4
Abrigos Tutankhamon
Paletoes cruzados
Paletoes cortos
Tapados Opera
Capas elegantes
Petit Cape
Capas mariposa
Echarpe Martelet
Renard Croise

Renard Croise
Legítimos
Vison
Kolinsky
Petit gris
Poulain
Agneau
Astrakán
Hudson
Nutria
Skung
Chinchilla
Marta

VENTAS EN EL HOTEL SAVOY, SALONES NUMEROS 47 Y 64, DE 9.30 A 12.30 Y DE 2 A 6.
C. VIVANCOUD,
Representante Viajero.

MATRIMONIO DEL CONSUL EN TRIESTE. — El Cónsul de Chile en Trieste, señor Oscar Garcés Silva, ha concertado su matrimonio últimamente en esa ciudad, con la condesa Ivonne Smecchia.

APERITIF CONCERT.—Se inician hoy los aperitif concert de la temporada otoño-invierto, para seguir siendo servidos todos los días hábiles de la semana, con música de Jazz-Band Gath y Chaves, de 11 a 12.45 P. M.

Estas agradables reuniones matinales, que se hacían sólo los Miércoles y Sábados con orquesta, debido al interés que por ellas demostró nuestra cultísima sociedad, tendrán pues el atractivo de la buena música.

El programa para el día de hoy, primera reunión, es el siguiente:

1.—Luna, Gil Despero (Paso Doble).
2.—Sopiansky, Morphium (Vals).
3.—Lindsay, Ding-Dang-Dong (Clocken Fox Trot).
4.—A. de Oliveria, Ven Cá Mulata! (Maxixe-Brésilienne).
5.—Richard, Ain't We Tun (Shimmy).
6.—Stolk, Chypre (Fox-Trot).
7.—Lomuto, Quinta Esencia (Tango).
8.—Baynes, Pins and Needles (Fox-Trot).
9.—Eysold, Sunflower (Shimmy).
10.—Losano, El Galeón (Paso Doble Flamenco).

MARTES DE MODA.—Hoy es el primer día de moda en el tea-room de Gath y Chaves, reuniones que siempre se han visto concurridas por todo lo de más selecto que tiene la sociedad de esta capital.

No siendo suficiente un solo día de moda por la gran concurrencia a los días Viernes, queda establecido que además de éste, los días Martes serán dedicados a reuniones de moda, con programas musicales escogidos y muy selectos, como asimismo con postre extra en el servicio.

Para la tarde de hoy, la orquesta de Carvajal presenta el siguiente programa:

Primera parte

1.—Weber, "Peter Schmoll" (Ouverture).
2.—Schubert, Lied aus Wien.
3.—Beethoven, Scherzo de la Sinfonía N.o 1.
4.—Scott, Cherry Ripe.
5.—Kreisler, Schon Resmarin.
6.—Saint-Saens, Javotte (ballet).

Segunda parte

1.—Fernández Arbós, Suite Española.
a) Bolero.
b) Habanera.
2.—Wieniawsky, Le Menetrier (Mazurka Caracteristique).
3.—Chopin.
a) Valse Op. 34, N.o 2.
b) Polonesa Op. 40, N.o 1.
4.—Debussy, La fille aux cheveux de Lin.
5.—Mozart, Marcha Turca.

JAN KAWESKY
Da clases de gimnasia rítmica e interpretaciones musicales desde el 15 de Abril. Las personas interesadas pueden matricularse en el INSTITUTO DE EDUCACION FISICA, CALLE MORANDE N.o 750, todos los días de la semana, de 11 a 12 M.

DEPURATIVO DE LA SANGRE
LICOR DE LOS ARABES
cura: SIFILIS-VENEREAS-GOTA-TUMORES-HERIDAS CRONICAS DE LAS PIERNAS-ESCROFULAS-PAPERAS-GRANOS-SARNA.

MUEBLES
de todos estilos, a precios bajísimos, vende
La Universal
CATEDRAL 1131
FRENTE AL CONGRESO
Damos facilidades en el pago. Entrega inmediata.

SOCIEDAD DE LAS OLLAS INFANTILES. — Reunión del 30 de Marzo.—Celebró reunión esta Asociación en casa de la señora presidenta, doña Ana Luisa Ortúzar de Valdés, presidida por su director, Mons. Ernesto Palacios, con asistencia de las siguientes socias: señoras: Filomena Mackenna de Valdés, Josefina Johnson de Amunátegui, Elvira Ovalle de Errázuriz, Luisa Matte de Godoy, Raquel Izquierdo de Alamos, Elena Palacios de Opazo, Elena Talavera Larraín, María Gana Edwards y Luisa Opazo L.

La señora secretaria excusó su inasistencia.

Se dió cuenta de las siguientes limosnas y suscriciones recogidas en los meses de Enero, Febrero y Marzo:

$ 150 de la señora Luisa S. de Cousiño, 100 de la señora Eloísa Montt de Cruz, 100 de la señora Rosa Soto de Beca, 100 del señor Jorge Errázuriz H., 15 de la señora Sara del Campo de Montt, 20 del señor Benjamín Bernstein, 10 de la señora María Phillips de Izquierdo, 5 del señor Jorge Tupper H., 5 del señor Roberto Tupper H., 5 de la señora Luz Huneeus de Vergara, 5 del señor Oscar Leeman, 3 del señor Néstor Abascal, 6 de los señores Oscar y Alberto Abascal, 3 de los señores Carlos y Alberto Cruz, 6 de los niñitos Echeverría V., 100 de la señora Mercedes Matte de Mackenna, 120 de la señora Matilde Blest de Valdés, 200 del señor Federico Claude, 60 del señor Moisés del Fierro, 30 de la señora Amelia Pinto de Saavedra, 30 de la señorita Estela Bulloni, 25 de la señora Ana Luisa Jordán de Amunátegui, 15 de la señora Isidora Tupper de Zegers, 15 de la señora Inés Hidalgo de Penjean, 15 de la señora Victoria Edwards de Johnson, 15 de la señora Laurencia Urzúa de Velasco, 15 de la señora Leonor Valdés de Tagle, 15 de la señora Ana Donoso de Montt, 15 de la señora María E. Humeres de B., 15 de la señorita María Castro Guzmán, 15 de la señora Laura Wilson de Santa Cruz, 10 de la señora Hortensia López de Novoa, 15 de la señora Domitila Donoso de Salinas, 30 del señor Martínez, 20 del señor Miguel A. Carrasco Amunátegui, 900 por la señora Luisa S. de Cousiño, para la Olla "Alberto Cousiño".

3 sacos de trigo enviados por la señora Elena Palacios de Opazo.

Se dió cuenta de una invitación del Director de la Unión Pan Americana para conocer la obra de las Ollas Infantiles de Chile. Se acordó enviarle una memoria detallada de la Institución.

La tesorera general presentó al Directorio la memoria de su cargo, en un brillante trabajo, por el cual fué muy felicitada, viéndose una vez más el celo con que desempeña su puesto; dió cuenta también de haber gastado en el mes de Marzo la suma de $ 5.351,75 (cinco mil trescientos cincuenta y un peso setenta y cinco centavos).

El señor Juan N. Espejo Rector del Instituto Nacional, debidamente autorizado, ha obsequiado a la Sociedad, loza usada, platos, tazas, y otros artículos, por lo cual se acordó enviarle una tarjeta de agradecimiento.

La protesorera entregó de suscripciones la suma de $ 1,146.20.

Las señoras directoras trataron largamente sobre la compra de cosechas para hacer las provisiones, que dado el alto precio que tienen los artículos alimenticios resulta un problema dar de comer a dos mil doscientos niños diario.

Se acordó abrir las Ollas el Martes 1.o del presente mes.

Se acordó dar pésame a la señora Carmela Bernales de Rodríguez, por el fallecimiento de su señor padre, nombrando una comisión formada por las señoras Filomena Mackenna de Valdés y Elena Palacios de Opazo.

Otra análoga a la señorita Laura Alarcón por el fallecimiento de su hermano, formada por la señora Luisa Matte de Godoy y señorita Elena Talavera Larraín.

RENATO OTERO BAÑADOS
Cirujano-dentista
Ayudante cirugía E. Dental. Extracciones indoloras. Coronas y puentes.
SAN ANTONIO 815

Academia Modeo
de corte y confección para señoritas, dirigidos por la profesora Eulalia López, diplomada en Madrid y París por los profesores Ronco y Martín.
Enseña a cortar en un mes, es el sistema más sencillo y práctico.
Se cortan moldes sobre medida.
ESTADO 250

ARMADOR A MAQUINA
Alambrador de tapillas necesitamos.
ARTURO PRAT 185

Maison Pouget V.
Pieles finas
MANTEAUX, CAPES, COLLETS, PALETOS
Vison
Kolinsky
Taupe
Astrakan
Ragoudin
Loutre
Skungs
Grandes modelos de París y a precio NO MAS CARO que las pieles trabajadas en el país
SANTIAGO, CALLE ESTADO 281

¿QUIERE VER USTED LA CIUDAD DE SANTIAGO CON LUZ, PAVIMENTO Y HORNOS CREMATORIOS?
VOTE POR RAFAEL VIVES VIVES

Chile y el 4.o Campeonato Suramericano de Atletismo

AYER QUEDO DESIGNADA LA REPRESENTACION DE NUESTRO PAIS EN ESTE GRAN CERTAMEN

NOMINA OFICIAL DE LOS ATLETAS Y PERSONALIDAD DE LOS JEFES DE LA EMBAJADA

EL CONCURSO SE VERIFICARA EN EL ESTADIO DEL BOCA - JUNIORS DE BUENOS AIRES

Uruguay, Argentina y Chile intervendrán en el Cuarto Campeonato Suramericano de Atletismo que se efectuará en Buenos Aires durante los días 17, 18, 19 y 20 del presente mes.

LA CANCHA EN QUE SE EFECTUARA EL GRAN CONCURSO

BUENOS AIRES 31.— La Federación Atlética Argentina ha resuelto que el campeonato se lleve a efecto en el Estadio d Boca Juniors, campo de juegos en que una cuadrilla numerosa trabaja activamente para dejar terminadas las diferentes pistas.— (El corresponsal).

LA EMBAJADA CHILENA

Como saben nuestros lectores, el Consejo Directivo de la Asociación de Deportes Atléticos de Chile resolvió en su última asamblea designar jefe de la embajada que irá a Buenos Aires al delegado de Antofagasta señor Ricardo Muller, quien llevará como secretario al señor Isaac Poblete, representante de la Asociación de Iquique.

Desempeñará las funciones de tesorero el señor Enrique Labra, que ocupa iguales funciones del Directorio de la Asociación de Deportes Atléticos de Chile.

Integrará la jefatura, el médico oficial señor Adolfo Reccius, joven profesional que ha defendido los colores chilenos en numerosas jornadas de atletismo de índole internacional. Fué un especialista en salto largo y en las carreras de vallas. Milita en las filas del Deutsches Sportverein.

El señor Ricardo Muller obtuvo el puesto de honor en la prueba de salto largo en el segundo campeonato suramericano realizado en Montevideo. Repitió aquella proeza durante el tercer campeonato en los Campos de Sports de Ñuñoa. Actuó también en la carrera de 200 metros, venciendo holgadamente en una de las series. En su carrera profesional le cupo el honor de hacer los planos del Estadio Universitario. Es un arquitecto que ha obtenido varios premios por sus proyectos.

El señor Enrique Labra entró a las filas del atletismo como delegado del Internado Atlético ante el Consejo de la Asociación Atlética de Santiago. Algunos años después, la Asociación Atlética de Sewell, acogiendo favorablemente una petición de "La Nación" le otorgó poderes como su representante ante el Consejo Directivo de la Asociación de Deportes Atléticos de Chile.

Cuando el señor Amunátegui renunció la tesorería de la dirigente, el señor Labra fué llamado a desempeñar tan delicadas funciones.

Reelegido en 1923 y 1924, se ha caracterizado por la rectitud de sus procedimientos.

El señor Isaac Poblete, fué igualmente en sus estudios secundarios alumno del Internado Barros Arana.

Desempeñó durante dos años el cargo de pro-secretario de la A. D. A. de Chile. En 1923, la Liga de Tarapacá (Iquique), le dió su representación ante el Consejo de la dirigente.

Como pro-secretario del Congreso Suramericano de Atletismo verificado en Chile en 1920, conoce numerosos detalles de la historia del atletismo nacional, que pueden ser de gran importancia en las asambleas de Buenos Aires.

ALFREDO UGARTE

ERNESTO GOYCOLEA

RICARDO MULLER
Presidente de la Delegación

HECTOR BENAPRES

OTTO DIEDEL

ARTURO MEDINA

OSVALDO WARNKEN

HUMBERTO LARA

HUMBERTO RAMIREZ

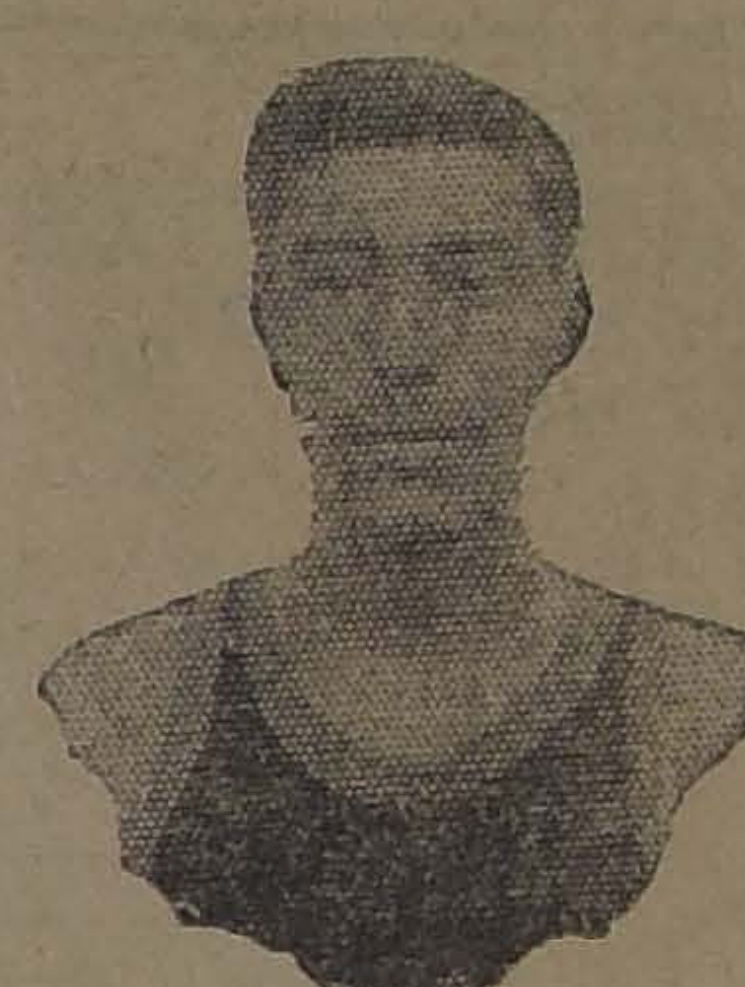

MANUEL PLAZA

LUIS MIQUEL

HERNAN ORREGO

RAMIRO GARCIA

FERNANDO PRIMARD

LUIS MOLLER

LOS ATLETAS DESIGNADOS

Valparaíso, Angol, Concepción, Punta Arenas y Santiago, serán las ciudades del país cuyos representantes llevarán al extranjero los colores nacionales en esta oportunidad.

Como lo expresamos oportunamente, la dirigente ha solicitado pasajes para sus atletas en la combinación internacional del Martes 8 de Abril, como en otras ocasiones una cariñosa despedida a nuestros defensores.

En la prueba de corto aliento, Luis Miquel, Juan Hahn, Ramiro García y Humberto Ramírez, que ocuparon los puestos de honor en las sel ciones, defenderán los baluartes c lenos en Buenos Aires.

En las distancias medias, Elías ián, Luis Moller, Luis Castro, F nando Primard, y David Astete, h logrado sobresalir.

En las distancias largas Man Plaza, Juan Baeza Bravo, Luis C Luis Decouvieres, Pedro Galc, Vi Moreno son nuestros mejores h bres.

En las vallas Alfredo Ugarte, F nando Primard, Carlos Osi Humberto Lara y Carlos Muller, nuestros hombres de mayores tos.

E lanzamientos, Benjamín Ace do, Arturo Medina, Héctor Benap Tomás Medina y Osvaldo Warnc son nuestros mejores lanzadores.

En los saltos, Ernesto Kausel en situación de ocupar el segundo tercer puesto en los juegos olímp de París.

En Sur-América es imbatible en ta prueba, pues es el atleta más c pleto del Continente.

En resumen, "los niños" que bajo las órdenes del entrenador se Carlos Strutz, según acuerdo of tomado ayer por la dirigente, son siuientes:

De Valparaíso. — David Aste, J Baeza, Ramiro García, Carlos O dacz, Humberto Ramírez. Total:

De Concepción. — Elías Cata Humberto Lara, Arturo Medina, más Medina, Víctor Moreno, Ca Muller. Total: 6.

De Angol. — Benjamín Aceved

De Punta Arenas. — Luis De vieres y Pedro Galc. Total: 2.

De Santiago. — Juan Bravo, Hé Benapres, Luis Castro, Luis C Ernesto Goycolea, Juan Hann, Er to Kausel, Luis Miquel, Luis Mo Fernando Primard, Manuel P Hernán Orrego Otto Riedel, Alf Ugarte y Osvaldo Warncken. tal: 15.

Hay hasta la fecha selecciona 29 atletas.

Como existe el acuerdo de lleva aficionados, habrá algunas pru privadas para proceder a llenar dos vacantes. Figuran con opción drid para las pruebas de largo alie Fonck en los saltos, Loyola en pruebas de corto aliento y posta; car Frías en las mismas pruebas teriores, Roberto Déjano para las llas, Erwin Gevert, para los salt L. Rodríguez que constituye una peranza en los lanzamientos.

UNA INVITACION ESPEC

La Confederación Argentina de portes, por intermedio de su secr rio, ha invitado a la Conferencia lena de Deportes para que envíe a de sus miembros a presenciar grandes justas internacionale de nos Aires.

Se aprovecharía esta ocasión continuar los debates sobre la Co deración Latino-Americana de portes.

Se nos informa que la dirigente lena designará al señor Antonio I presidente de la Federación Atlé de Chile.

Apis

EN EL PRIMER CINE DE CHILE
HOY — 5.o DIA DE MODA DE OTOÑO
EL UNICO DE GRAN MODA

LA MAS LINDA ACTRIZ DEL CINE

AGNES AYRES

LA INOLVIDABLE PROTAGONISTA DE "EL FRUTO PROHIBIDO" Y "LA CAUTIVA DEL CAUDILLO MORO", SECUNDADA POR

LA ADORABLE WANDA HAWLEY

EL VARONIL JACK HOLT

EL GENIAL LEWIS STONE

Y EL SIMPATICO GUATON WALTER HYERS

en la más grande obra maestra de CECIL B. DE MILLE

En el más grande acontecimiento de la escena muda

Drama de amor incomparable, de sublime heroísmo de lealtad a toda prueba.

EN PODER DEL ENEMIGO

MISE EN SCENE DE GRANDIOSIDAD NO IGUALADA, Y COSTO FABULOSO

Sus escenas entusiasmarán frenéticamente al público.

SUPER - PRODUCCION "PARAMOUNT" — EXCLUSIVIDAD MAX GLUCKSMANN.

Se estrenará ante público desbordante en las funciones de

HOY DEL SPLENDID

LOCALIDADES EN VENTA TODO EL DIA.

Agnes Ayres

TEATRO SANTIAGO
EMPRESA ERNESTO BUOQUET
Compañía Española de Comedias y obras de gran espectáculo
HOY MARTES 1.o de ABRIL, HOY
VERMOUTH a las 6.15. Gran éxito.
LA MUERTE DEL DRAGON
NOCHE a las 9.15.—La linda comedia
CARTAS DE AMOR

TEATRO LA COMEDIA
EMPRESA ERNESTO BUOQU
COMPAÑIA ITALIANA DE O
RETAS BERTINI-GIOANA
HOY MARTES 1.o de ABRIL, 1
Grandioso estreno
"ACQUA CHETA"
De Guiseppe Pietri, autor d
ADIOS JUVENTUD

TEATROS :—: MUSICA :—: CINES

"Marina", en el Coliseo

Un éxito se repitió en la función de anoche con la "Princesa de las Czardas", en la sala del Coliseo. Blanca Larini, hizo resaltar el rol de Silva Varescu, la cabaretier apasionada, que compuso con talento y discreción, mereciendo los aplausos que le brindó la concurrencia.

Los demás intérpretes de esta hermosa opereta la secundaron con brillo.

Esta noche se ponen en escena dos obras del género chico: "Marina" y "Tambor de Granaderos".

El beneficio de Gironella

En nuestra edición de ayer hemos hablado del próximo beneficio que se ofrece en honor del distinguido tenor de la compañía Retes-Jarque, Manuel Gironella.

La actuación de Gironella en nuestros escenarios ha sido en todo momento destacada, mereciendo con justicia el aprecio y la distinción con que le brinda el público santiaguino.

Su serata d'honore, se efectuará el Viernes próximo, con un programa interesantísimo, el que daremos a conocer oportunamente.

No hay mejor Regalo
PARA UN CONSECUENTE FUMADOR, QUE LOS CIGARRILLOS:
"CAIRO"
NO ES UN MISTERIO, QUE CIGARRILLOS DE TAN ALTA CALIDAD, A PESAR DE QUE SE VENDEN SOLO A 40 CENTAVOS.
VALEN MUCHO MAS

Duvan-Torzoff y su próximo debut en el Unión Central

Atentos a la opinión del público aficionado a los buenos espectáculos, hemos podido recoger la impresión que ha causado en nuestro ambiente teatral, la próxima presentación que harán en la capital, en el Unión Central, la gran compañía rusa que dirige el célebre director de escena Du-van-Torzoff.

Desde luego se nota un verdadero entusiasmo por conocer el nuevo género que presenta este conjunto, género teatral, que, ha quedado evidenciado ante los públicos más exigentes como un verdadero exponente de arte y cultura.

El público de Valparaíso la ha recibido con júbilo, siguiendo con interés al relación del argumento y la presentación de cada uno de los números.

El debut de este conjunto, se efectuará en el Unión Central, el 4 de Abril, o sea el Viernes próximo.

La Compañía de Bataclán

Continúa con interés la formación de la nueva compañía de bataclán, que luego quizá se nos dará a conocer. El elenco está compuesto en su mayoría por muchachas jóvenes que hacen un total de más de 40 artistas.

"La muerte del Dragón" y "Cartas de amor"

La Compañía del Santiago, ha logrado éxito en la presentación e interpretación de las obras tituladas: "La muerte del dragón" y "Cartas de amor", estrenadas recientemente. El público ha reconocido justamente el cartel, llevando a la escena los últimos éxitos de la escena extranjera.

"La muerte del dragón", que se repite en la vermouth de hoy, es una obra del célebre autor Pedro Muñoz Seca, el más fecundo y divertido autor de la península.

Concepción Olona, Carmita Domenech, Hortensia M. Zamora, Domingo Rivas, Córdoba, Italo Martínez y Alcardi, logran un triunfo colectivo e individual, muy merecido.

"Cartas de amor", la comedia de José León Pagano, ha alcanzado una aceptación entusiasta, pues sus escenas interesantes y sus parlamentos floridos, son como para entusiasmar al más apático auditorio. La interpretación que hacen los principales artistas de la compañía, es muy acertada, por lo que el público la celebra con sus más entusiastas aplausos.

ALCANTARILLADOS
Precios módicos. Matta 771. Casilla 1628.

ESPERAMOS SU ORDEN
Incluyéndonos sesenta centavo para remitirle el juego que nos indique de los que ha publicado "La Nación".

El estreno de esta noche en La Comedia

La notable compañía italiana de aperetas que con tan merecido buen éxito actúa en La Comedia, estrenará esta noche: "Acqua cheta", cuya partitura musical se debe a Giuseppe Pietri, el autor inspiradísimo de: "Adiós juventud", otra de las producciones teatrales universalmente celebradas, por la hermosura de su música y lo interesante de su argumento.

"Acqua cheta", ha triunfado en los escenarios de todo el mundo y la interpretación que ha dado a conocer en Buenos Aires recientemente, la Compañía Bertini-Gioana, le ha valido agregar un éxito a los muchos que ha cosechado el notable conjunto que ahora nos visita. La música de "Acqua Cheta", es de gran belleza, como no podía menos de escribirla quien trazó los compases admirables de "Adiós, juventud".

Bertini, que triunfó en la obra, que podríamos llamar gemela, "Adiós, juventud", sobrepasará su triunfo con esta interpretación de "Acqua Cheta", en la que alterna los pasajes sentimentales con las escenas de la más franca y fina comicidad.

Indudablemente la obra del maestro De Pietri, constituye una de las producciones de factura fina, original, creada con recursos propios que no se inspira en ninguna otra opereta de esas que tuvieron en su portunidad su excelente cuarto de hora. Es también "Acqua cheta", el caballo de batalla de Italo Bertini, producción ésta que como va dicho, se adapta excepcionalmente a las facultades personales del celebrado actor. Pina Gioana y La Gloria, sacan también excelente partido de sus papeles.

MUSICA

LA SOCIEDAD "J. S. BACH" CELEBRA ES TARDE UNA IMPORTANTE ASAMBLEA

Como se ha venido anunciando, esta tarde, a las 6.30 P. M., se llevará a efecto en la Biblioteca Nacional (antiguo local) la asamblea general de la Sociedad Musical "J. S. Bach", con la cual dará comienzo a las actividades del presente año.

La importancia de esta reunión es de verdadera trascendencia artística para nuestro país, ya que en ella habrá de trazarse el plan de trabajo que se desarrollará durante el año y se dará a conocer la obra hecha durante el tiempo de vacaciones y con posterioridad a la fundación de ella.

El presidente de la institución don Domingo Santa Cruz, leerá una interesante disertación acerca de los fines primordialmente culturales que persigue la Sociedad y el éxito alcanzado por las asociaciones ticas extranjeras que velan po formación del verdadero sentid téorico de la música.

En esta misma reunión el creurio señor Guillermo Echeren leerá una exposición de la medi que ha tenido la sociedad y la sic que ha hecho durante este úl tiempo.

Se nos encarga invitar a los aficionados, y muy especialm a todos aquellos que tienen es tu de renovación en materia de y que comprenden el fin altam educativo y espiritual que gue la Sociedad J. S. Bach porvenir de nuestro arte, de tro verdadero gusto estético.

Armando Palacios

Vuelve a preocupar a la opinión pública y a nuestro mundo musical, la personalidad distinguida de Armando Palacios.

Su primer recital efectuado en el Unión Central el 25 del mes pasado, fué un exponente del grado de perfeccionamiento alcanzado por este inteligente y joven pianista chileno, que ha llegado a ocupar un buen puesto en los centros musicales de las principales capitales europeas, donde ha ejecutado los más difíciles programas de autores antiguos y modernos, siempre con la más completa y absoluta corrección.

Su talento interpretativo de relieve, en su primer conc recibiendo el joven artista, la justa ovación.

El próximo concierto que entre nosotros, se llevará a c el Lunes 7 del presente.

Las localidades se colocar venta en la casa de Otto B Ahumada, esquina Moneda.

El Shimmy "Frivolity"

Elegantemente impreso ha a luz un hermoso shimmy co tra, original del conocido co sitor nacional señor Julio Ro En opinión de los entendidos ésta una composición que buenas cualidades artísticas.

IMPERIO

EL MEJOR CINE DE SANTIAGO

ORQUESTA GRAZIOLI,

En la que figura el distinguido violinista concertino,

Prof. UBALDO GRAZIOLI

HOY: 6.30 y 9.40

¿Está Ud. Seguro

de que educa bien a sus hijos? ¿De que ellos lo aman, lo respetan y ven en usted al mejor amigo?

MISION DIVINA

es la película que deben ver todos los padres y las madres. Es el más auténtico jirón de vida humana.

SUPERA EN EMOCION A "LA VUELTA AL NIDO"

MAÑANA: 2.o MIERCOLES DE MODA, FIESTA SOCIAL

FIRST NATIONAL CIRCUIT-1924, presentará a la más adorable de las actrices de la comedia cinematográfica, a

CONSTANCE TALMADGE

en la alta comedida social, puesta en escenarios de gran mundo, con la más extraordinaria exhibición de trajes de moda.

EMBUSTERA ADORABLE

Viernes: LARRY SEMON

El bufo extraordinario, en el Programa Cómico Imperio N.o 3

- Sábado: EL AVARO — POR — JOHN GILBERT y CLAIRE ANDERSON

- Domingo: PERLA WHITE EN EL PODER DE LA VIRTUD

HOY — TEATRO — HOY

REPUBLICA

EL HOMBRE QUE ASESINO

Magistral adaptación de la obra de CLAUDE FARRERE

Creación de la escultural MAE MURRAY

NOVEDADES

HOY — CUETO Y AVENIDA PORTALES

SODOMA Y GOMORRA

2.o Capítulo y fin de la obra cumbre, interpretada por la divina LUCY DORAINE.

NOTICIAS CINEMATOGRAFICAS

OY SE ESTRENA "LOS MODERNOS FARISEOS", EN LOS TEATROS SETIEMBRE, BRASIL Y ELECTRA

n Estados Unidos esta cinta fué ficada de "cauterio de llagas mo- es". Fué comparada por su no- inspiración con "Mercadería ave- da", película considerada como terio de las llagas físicas.

a tesis está desarrollada dentro un drama tan hermoso y tierno son pocos los espectadores que tengan los ojos humedecidos al minar.

Parr es el fariseo típico en la a. Pasa por hombre íntegro, ho- able, caritativo y piadoso. Cum- religiosamente sus compromisos merciales, no se le conocen aven- as escandalosas, es uno de los generosos protectores de la esia y va a misa todos los Do- gos. Este es el exterior blan- do. En cambio, ha empujado a buena niña por el camino torci- para que su hijo se desenamore ella. El joven, desesperado, se un vago y un vicioso. Ha arrui- a modestas familias con espe- ones bursátiles que no son si- estafas legales. Ha preferido darse solitario en su palacio an- que ceder al ruego de su hija que le pide conmiseración para una de sus víctimas.

Sus amigos son otros fariseos. Conocemos a Pilmpton, el hombre que hace ostentosas caridades y en cambio estruja a los pobres inquilinos que viven en sus infames conventillos. Hay otro que no tiene escrúpulos en recibir el dinero canalla procedente de infames tráficos.

Son tan poderosos, tan intangibles estos "caballeros", que nadie se atreve contra ellos. Al fin la medida se colmó y apareció el hombre de carácter, que sería capaz de ir contra los fuertes intereses creados y al mismo tiempo que daba el perdón a la mujer caída, como Cristo a la Magdalena y a la mujer adúltera, echaba a latigazos a los ricos fariseos del templo y en cambio llamaba a sí a los humildes, a los sanos de corazón, hasta entonces mantenidos al lado afuera de la casa de Dios por la audacia y la hipocresía de unos pocos...

Tal es la magna y valiente película que estrenarán hoy los teatros Setiembre, Brasil y Electra y que reetirán mañana los teatros Esmeralda y Odeón.

SPLENDID THEATRE

"EN PODER DEL ENEMIGO", POR AGNES AYRES

no de los acontecimientos de la ma muda, que se verificarán du- el presente año en Chile, ten- lugar en las funciones de espe- a las 6.30 y segunda sección de noche, a las 10.30 P. M. de hoy, Martes de moda" en el Splen- Trátase del estreno de una de más bellas obras que ha produ- el arte y la industria cinema- áfica de los Estados Unidos. Se la "En poder del enemigo".

Trátase de un hermoso poema de y heroísmo, desarrollado du- la famosa Guera de Secesión los Estados Unidos, guerra civil ensangrentó el país y que fué vocada por el anhelo de separa- de los habitantes de los Esta- del Sur.

Como se comprenderá, una obra esta naturaleza requería una pre- tación de extraordinaria gran- eldad, y Cecil B. de Mille, el gran ector, para el que no existen imposibles, comprendiéndolo así la dotó de una mise en scene fuera de lo común.

Respecto a la interpretación, es este film uno de los que reune un reparto más completo y brillante a cargo de celebridades del film, figurando en primer lugar Agnes Ayres, cuya esplendente belleza está resaltada con hermosos y valiosísimos trajes de la época. Figuran en los demás roles Jack Holt, Wanda Hawley, Lewis Stone y Walter Hiers.

Como se ve, se trata de una superproducción destinada por todos los conceptos y méritos a un éxito singular.

En la selecta a las 5.15 P. M., y primera de la noche, a las 9.30 P. M., irá el emocionante drama pasional "Metro-Classics", "Fruto de pasión", creación extraordinaria de la escultural danzarina de fama mundial, Doraldina.

ESMERALDA

oy: "Jocelyn". — Siguiendo su ema acostumbrado de repetir chas veces las vistas que son ría del arte cinematográfico, el meralda hace hoy la 7.a y 8.a ibiciones de "Jocelyn", el belli- o poema de Lamartine.

on fines de divulgación cultural, s exhibiciones se harán al mó- precio de $ 1.50 platea.

-Mañana se estrenará "Los mo- nos fariseos".

ALAMEDA

"Casi una señora".—Gladys Walton está actuando en nuestras pantallas con especial frecuencia, siendo su trabajo de mucho mérito, especialmente en aquéllas que se encuadran con su temperamento vivaz, muy apto para el detalle humorístico y también para conmover con esa sencillez de damita joven.

La película de hoy lleva por título "Casi una señora", y es una de sus más grandes creaciones últimas.

AVENIDA MATTA

Un beneficio y un estreno.—Hoy tiene lugar en la función nocturna el beneficio de la 12.a Comisaría, en pro de las instituciones de caridad que mantiene y con el fin de hacer también obras nuevas de muy buena iniciativa.

Se da la hermosa película "Intriga rusa", novela moscovita de mucha expectación por lo intenso de su acción dramática.

En la tarde se da la misma película. Actuará el Jazz-Band Vilumilla.

DELICIAS

"Rojo y negro".—Hoy va la famosa novela de Stendhal, "Rojo y negro", obra que acaba de vertirse al cinematógrafo moderno. Como se sabe, el "Rojo y negro" está considerado como la más alta expresión del talento creador de Stendhal, porque en ella se pinta con vívidos colores la vida angustiosa y de peligro en las grandes ciudades como Londres. Es una película que causa sensación por la fuerza y vibración de sus escenas.

IMPERIO

"Misión divina". — Hoy, en la vespertina y en la nocturna la Sala Imperio reexhibirá la producción extraordinaria que con tanto éxito estrenó en sus funciones del Domingo, titulada "Misión divina", película de la Fox, de enorme poder dramático, cuya intensidad, ternura y valiosa finalidad superan a las de aquella hermosa creación Goldwyn, de Mary Alden, "La vuelta al nido", que ha dejado hondos recuerdos en el público.

"Misión divina" es bella no solamente en su forma, sino en su espíritu dramático, pues apela a nuestros mejores sentimientos para enseñarnos a ser buenos y tener una orientación definida en la vida.

Entre verdades y bellezas esta cinta nos muestra cómo la felicidad no consiste en la riqueza, cómo el verdadero amor, es aquel que arrastra a los enamorados a toda abnegación y sacrificio y cómo la mujer que no ha oído un niño llamarla madre pierde el más grande de los goces de la vida y deja sin cumplir el más noble de los preceptos de las leyes naturales.

Ya hemos dicho que la emoción que de cada escena de esta obra se desprende, junto con sus enseñanzas nobles y sabias, la ponen quizá a mayor altura en méritos que "La vuelta al nido" y es preciso agregar que el espectáculo que ella constituye es de aquellos que se imponen al espectador, dominado en su corazón y en su espíritu desde sus primeros cuadros.

No es de las obras que se aplauden: es de aquellas que se admiran con unción, con respeto y con los ojos humedecidos para dejar después en el espectador una sensación de bondad, de bienestar; un anhelo que es preparación segura para próximas buenas obras.

Ojalá el cinematógrafo creara obras como ésta, a cuyo éxito cierto laboran con gran acierto los artistas Roger Lytton, Florence Billings, Paggy Saw y, entre otros, un elemento de diminutos artistas, en el que hay que señalar algunas verdaderas precocidades del arte.

La reexhibición de "Misión divina" en las funciones de hoy proporciona a la Sala Imperio un espectáculo mucho más valioso y atrayente que otro estreno de los acostumbrados para días de entresemana.

DIECIOCHO

"Jocelyn", de A. de Lamartine". —Hoy, especial y noche reprisa este teatro por última vez en Santiago, la obra de A. de Lamartine: "Jocelyn".

Intérpretes principales: Mlle. Myrca, Pierre Blanchar y Roger.

AVENIDA

"Rosario, la Cortijera".—La bellísima producción española, que marca un resurgimiento notable en el cine hispano, titulada "Rosario, la Cortijera", es la cinta de arte que presenta en sus funciones de hoy esta sala. Esta cinta nos ofrece un argumento interesante, una leyenda llena de romanticismo, calor, fuego pasional, de los hijos de la vieja Madre Patria. La interpretación está a cargo de nuestra conocida, la Argentinita.

ALHAMBRA Y VICTORIA

La segunda serie de "El rey de la rapidez"—Están destinadas las funciones de hoy en estos teatros a presentar la segunda serie de la película episódica "El rey de la rapidez". Esta función segunda se compone de tres nuevos capítulos en que el interés dramático y las emociones que la actuación de Charles Hutchison, le proporciona, consiguen sobrepasar siempre en méritos a cuanto el espectador tiene costumbre de ver en los espectáculos seriales. Los títulos de estos episodios, que algo anticipan de su acción, con "El pantano", "A bofetada limpia" y "Fuego a bordo".

IMPERIAL

Catalina Mac Donald.—Catalina Mac Donald, actriz cuyo nombre es bien conocido del público, es la protagonista de "Hombres de poca fe", drama de lujo y de fuertes emociones que para la sociedad moderna es un interesante motivo de estudio a causa de la valiosa tesis que plantea. El Imperial pasará esta cinta en estreno en sus funciones de hoy.

REPUBLICA

La obra de Bataille: "El hombre que asesinó".—"El hombre que asesinó" aparece en la pantalla, interpretado por Pierre Fronda y Mae Murray. La adaptación es todo lo fiel que se puede desear y da mayor vida, colorido y pasión al tema de la novela y del drama.

El República estrenará esta cinta en sus secciones de hoy.

ATENAS

Tom Mix.—"A golpe y porrazo", es el título de la última creación con que se ha presentado en la pantalla de los cines centrales el popular actor americano Tom Mix. En esta obra, perteneciente a las grandes películas de esta marca que en el presente año dará a conocer la Sala Imperio, Mix hace un trabajo nuevo y sobresaliente. En efecto en "A golpe y porrazo", que es comedia elegante a la vez que drama rudo de cow-boys, Tom Mix actúa como vaquero y como galán de aristocráticos salones de la urbe.

"A golpe y porrazo", irá tarde y noche en el Atenas.

ELECTRA

"Los modernos fariseos".—Drama de Paul Capellani, tan valiente y atrevida como "Hijas perdidas", "¿Dónde están mis hijos?" y "Mercadería averiada", aunque sin escenas escabrosas es esta cinta un fuerte latigazo a los que—bajo la bandera de Cristo hipócritamente resguardado—cometen los más grandes crímenes.

Es la cinta un verdadero cauterio a las llagas sociales que corroen nuestras vidas.

La cinta va en las funciones de especial y noche y la interpreta un conjunto magnífico de estrellas y la mise en scene es de toda propiedad.

MINERVA

"El atleta fantasma".—Para hoy anuncia este teatro en sus funciones de especial y noche: "El atleta fantasma", creación del actor Mario Ausonia. Es una obra de aventuras de bastante novedad dentro de su intriga y es uno de aquellos cuentos llenos de fantasía, pero a la vez de una gran realidad.

Además se dará la cómica: "Agapito el espía", por Larry Semon.

FRANKLIN

"La casa de los fantasmas", por Harold Lloyd. — Hoy estrena este teatro la última bufonada del popular Harold Lloyd: "La casa de los fantasmas, en atrayente programa doble con el precioso voudeville, creación de Gladys Walton y que lleva por título: "Casi una señora".

ODEON

"Ruth la aventurera". — En sus funciones de hoy estrenará este cine las dos primeras funciones de la serial: "Ruth la aventurera". Trátase de la última y mejor de las creaciones cinematográficas que haya hecho Ruth Roland. Un argumento que sale de lo común en este género de espectáculos, una buena dirección y una acertada interpretación hacen de este film una buena serial. Hoy, van los episodios 1, 2, 3, 4, 5 y 6.

POLITEAMA

"Fscínalo... mujer", y beneficio. —En la tanda Vermouth se estrenará la comedia de amor: "Fascínalo... mujer", argumento de gran hilaridad, con chicas bañistas y comedia musical en un teatro de Nueva York. Intérpretes: Bryant Washburn y Lois Wilson. Es la novela de un muchacho que no piensa más que en buscar jóvenes bonitas de quienes enamorarse... Por la noche gran función teatral, patrocinada por la Federación Obrera de Chile, a beneficio de la popular Compañía Argentina: F. Gozálvez.

MUNDIAL

"El rey de la rapidez", tercera función.—Los episodios que presenta hoy este Teatro, sobrepasa todo cuanto puede imaginarse el espectador, en audacia destresa, desafíos y peligros de toda clase que el protagonista, Carlos Hutchison vence a fuerza de puños y de corazón.

PROXIMOS ESTRENOS

MAÑANA SE ESTRENA EN EL SPLENDID LA SUPER - PRODUCCION DE LA PICKFORD, "EL PEQUEÑO LORD FAUNTLEROY"

Ayer tuvimos oportunidad de asistir a una exhibición privada que en los salones de prueba de la Casa Max Gluckmann se hizo de la película "El pequeño Lord Fauntleroy", obra de la que hemos venido hablando, dando ante todo la debida importancia a la protagonista, que lo es Mary Packford, y reservándonos de tratar el argumento.

La obra merece todo elogio, puesto que se trata de una novela universalmente conocida y que se puede decir que es la mejor producción literaria de Inglaterra, en lo que se refiere a su intriga, a su parte emotiva y a la pintura de la vida de la nobleza británica.

"El pequeño Lord Fauntleroy" es una de aquellas obras que consagran a un artista: Mary Pickford tiene aquí el campo de acción que se necesitaba para que nuestro público la aprecie en su debido valor, aquilatando ese temperamento tan genial que la ha hecho famosa en el mundo entero. Para que se dé cuenta el espectador de esta observación debemos decir que en esta obra la actriz hace un doble rol, cosa en extremo difícil en el biógrafo. La vemos hacer de madre y de un chiquitín travieso, caprichoso, uno de esos lores que creen que el mundo se ha hecho exclusivamente para sus antojos.

La técnica de la acción escénica de la Pickford es digna de toda recomendación, ya que se supera a todas las creaciones que hemos visto aquí de ella.

La exclusividad de la pieza pertenece a los Artistas Unidos.

El hombre que se murió de risa viendo a Chaplin. — Así como es cierto que se puede morir de pena o caer fulminado por un gran disgusto, también lo es que podemos morirnos de risa. Como se dice que la risa es salud y alegría, eso de morirse de risa, pareció siempre una fácil metáfora; sin embargo, la realidad acaba de brindarnos una prueba concluyente de que una carcajada puede tener efectos tan fulminantes como una puñalada en el corazón.

Sucedió, en efecto, que en un cinematógrafo de Londres un viejo se murió ahogado por un golpe de risa. Andaba Carlitos con su paso peculiar por el lienzo, haciendo esas piruetas suyas tan plenas de fúnebre humor, y un viejecito comenzó a reir. Y fué tal el efecto hilarante que le produjeron las gracias del inimitable bufo, en "Reverendo Karadura", que un golpe de risa le sofocó el débil corazón un tanto cardíaco. Y es que la sacudida de un gran júbilo, como de una pena intensa, puede vencernos, pues que produce en nuestro ser una agitación superior a nuestra capacidad de gozar o sufrir.

Esto es lo que ocurre y de hoy en más ya podrá decirse con justicia a Chaplín, que es el hombre que hace reir hasta matar.

"El Reverendo Karadura", que, como se sabe, pertenece al programa Max Glücksmann, super-extraordinario, ha sido adquirido en exclusividad por el Splendid, cine que lo estrenará en uno de estos días.

Una nueva producción nacional. — —En el film que han producido los estudios Borcosque es dable presenciar un desfile de nuestros campeones en todos los deportes, especialmente los más populares. Estos detallan sus entrenamientos y ofrecen demostraciones del arte que practican.

Las fotografías de este film, son nítidas y su conjunto es la mejor prueba del adelanto de nuestros deportes. Las escenas bien hilvanadas, el asistente presencia desde su butaca, todo lo que con tanto esfuerzo y tiempo ejecuta el boxeador, el tennista, el ciclista, el atleta y el footballista, etc.

Por otra parte, esta nueva producción nacional ha de servir, sin duda alguna, para llevar al extranjero, todo lo que en verdad es nuestro deporte, máxime en estos tiempos de olimpiadas y campeonatos sudamericanos.

La película, que lleva por título, "Actualidades deportivas", se estrenará el Viernes próximo, con un interesante programa boxeril.

Constance Talmadge en el segunro Miércoles de moda de la Sala Imperio. —Puesta en escenarios de gran mundo y con magnífica exhibición de trajes de últihra moda, la obra que la Sala Imperio estrenará en sus funciones de este Miércoles, segúndo de moda, es una película extraordinaria. Su título es "Embustera adorable", y está protagonizada por Constance Talmadge, lo que equivale a decir por una de las actrices más preferidas del público. Si es insustituible en lo dramático, Norma Talmadge, en la comedia elegante, en lo frívolo, en lo ligero y gracioso ninguna figura haya tal vez que, como Constanza, sepa dar relieve femenino, intención y gracia a la acción de un argumento cinematográfico. Su simpatía es indiscutible y tan real como su intuición, en la interpretación de sus roles. First National ha hecho con ella películas livianas y elegantes, suntuosas en presentación y discretas siempre en su trascendencia, que le han valido largo carteles. "Embustera adorable" es una de las seleccionadas en este género y por eso la Dirección de la Sala Imperio la ha elegido también para sus grandes fiestas del Miércoles, segura como está de que con ello satisfará el gusto del público.

LOS PROGRAMAS DE HOY

SPLENDID. — Hoy. 6.30 y 10.30. —"En poder del enemigo", de Cecil B. de Mille por Agne Ayres, Wanda Hawley, Jack Holt, Lawis Stone y Walter Hiers. De 5.15 y 9.30 "Fruto de pasión", por Doraldina y Stuart Holmes.

INDEPENDENCIA. — Hoy. —No hay función.

AVENIDA MATTA. — Especial y nocturna. "Intriga rusa". Beneficio de la 12.a Comisaría.

SELECTA. — Especial y nocturna, Ruth Roland.

ALAMEDA. — Especial y noche. — "Casi una señora", por Gladys Walton.

COLON. — Especial y noche. — Sherlock Holmes.

DELICIAS. — Especial y noche.— "Rojo y negro".

IMPERIO. — Tarde y noche. — "Misión divina".

ALHAMBRA Y VICTORIA. — El rey de la rapidez", (2.o).

IMPERIAL. — "Hombres de poca fe", por Catalina Mac Donald.

REPUBLICA. — "El hombre que asesinó", por Mae Murray.

ATENAS. — "A golpe y porrazos", por Tom Mix.

SETIEMBRE. — "Los modernos fariseos".

BRASIL. — Id. id.

ELECTRA — Id. id.

EXCELSIOR. — Especial y noche. —Primera función de la serie Daniel Boone.

PROVIDENCIA. — Especial y noche. Final de la serie "Las garras del águila".

NOVEDADES — Hoy especial y noche. — "Sodoma y Gomorra", segunda función y fin.

POLITEAMA. — Especiall "Fascínalo. . . mujer". Noche. — Beneficio Compañía Argentina: F. Gozálvez — Función teatral

ELECTRA. — Especial y noche. — "Los modernos fariseos".

MINERVA — "El atleta fantasma" por Mario Ausonia y la cómica "Agapito El Espía", por Larry Semon.

MUNDIAL. — Especial y noche. — Tercera función de "El rey de la Rapidez".

ODEON — Especial y noche. — "Ruth La Aventurera". Episodios 1, 2 y 3, 4, 5, y 6. Por Ruth Roland.

HIPPODROME — Hoy Especial y noche. — Programa cómico.

YUNGAY. — Especial y noche "El hombre que resucitó", interpretación de Houdini.

DIECIOCHO. — Hoy especial y noche, "Jocelyn", el poema de A. de Lamartine.

IRIS. —"Los misterios de París". de Eugenio Sué (1.a función), por Huguette Dufflos

SALA ORIENTE. — Hoy especial y noche "El invento fatal", por Pina Menichelli.

PROGRAMAS DE HOY:

AVENIDA.—Tarde y noche: "Rosario, la Cortijera", por la Argentinita.

AVENIDA

HOY 6.30 y 9.30

Estreno de arte español.

Rosario, La Cortijera

— POR —

LA ARGENTINITA

Mañana: El Anillo Nupcial.

T. ALAMEDA

Casi una Señora

Divertida comedia por la enial actriz:

GLADYS WALTON

COLISEO NACIONAL

COMPAÑIA DE OPERETAS RETES JARQUE

HOY MARTES 1.o de ABRIL, HOY

Gran acontecimiento.

"MARINA"

— Y —

"EL TAMBOR DE GRANADEROS"

Esmerada presentación.

Localidades en "LA HIGIENICA", AHUMADA 132.

PLATEA $ 3.00

Viernes 4, beneficio del tenor M. GIRONELLA

ALHAMBRA Y VICTORIA

HOY: 6.30-9.30

El cúmulo de emociones. La serie vértigo

EL REY DE LA RAPIDEZ

Estreno de la 2.a función.— Capt. 4.o "EL PANTANO".— 5.o "A BOFETADA LIMPIA".— Y 6.o "FUEGO A BORDO".

MAÑANA

Extraordinario estreno FOX.

LAS 3 BALAS

Por WILLIAM FARNUM, WANDA HAWLEY y CLAIRE ADAMS.

¡MUJER PECADORA!

Tú no eres la más culpable. Lo es el hombre sin corazón que te empujó a la prostitución por un necio orgullo. Es el falso cristiano que ha olvidado las palabras de Jesús cuando arrastraron hasta él a la mujer adúltera: "El que esté libre de culpa que lance la primera piedra", y que ha olvidado el caso de María de Magdalena, al no perdonar nunca a la mujer caída.

Así habló el sacerdote a la pobre niña que desesperaba de poder volver a ser buena, de poder rehacer su vida y tener derecho a un amor redentor. Y al mismo tiempo que consolaba a esa víctima de la maldad humana, sentía ira contra los falsos cristianos, contra los fariseos modernos que habían tomado la religión como una pantalla para sus hipocresías. Quiso proceder como Cristo cuando expulsó a latigazos a los mercaderes que profanaban el templo.

VEA USTED TODO ESTO EN EL SINCERO DRAMA SOCIAL

Los Modernos Fariseos

HOY

VERMOUTH Y NOCHE: Platea: $ 3.00.

SETIEMBRE BRASIL Y ELECTRA

LAS LOCALIDADES PARA LA NOCTURNA SON NUMERADAS

No es una película contra la religión

El ilustre Cardenal Benlloch dijo en un memorable sermon dedicado a las madres chilenas: "No es la mejor cristiana aquella que pasa su día en la Iglesia, sino aquella que hace de su hogar un santuario de amor, de piedad y de buenos ejemplos".

Es un latigazo para los "pechoños", para los falsos cristianos que hacen ostentación de virtud, religiosidad y caridad, que son de puertas afuera nada más. Ellos son como los sepulcros blanqueados por fuera; pero podridos por dentro.

DIJO AYER EL SEÑOR INTENDENTE, DESPUES DE REVISAR LA CINTA: "ES UNA OBRA TAN HERMOSA, COMO SINCERA. NO COMPRENDO COMO PUEDE SER ATACADA".

Mañana: Esmeralda y Odeón

ESMERALDA HOY PLATEA $ 1.50 JOCELYN

T. FRANKLIN

ESPECIAL . HOY . NOCHE

Harold Lloyd

EN

La casa de los fantasmas

GLADYS WALTON en

Cuasi una señora

VALPARAISO

(DE NUESTROS CORRESPONSALES)

HOY REGRESARA A SANTIAGO EL MINISTRO DE ITALIA

FESTEJOS QUE SE HARAN EN QUILPUE Y QUILLOTA

En la tarde de ayer pasó a la Intendencia de Valparaíso a fin de despedirse del señor Pinto Concha, el Ministro de Italia en Chile Excmo. señor Fortunato Castoldi, que durante unos cuantos días ha permanecido en este puerto, siendo objeto de delicadas atenciones de parte de la colectividad italiana.

Anoche el señor Camilo Mori invitó al distinguido diplomático a una comida íntima que se sirvió en su residencia de la Avenida Argentina.

Hoy reresará a Santiago el señor Castoldi y su hija la señorita María Castoldi. En su viaje de regreso se detendrá en Quilpué donde la gran firma italiana Carrozzi inaugura las nuevas construcciones de su fábrica de fideos, una de las más importantes de Sur-América.

Para la inauguración de estas modernísimas construcciones, los señores Carrozzi han preparado un brillante programa que será solemnizado con la presencia del Excmo. señor Ministro de Italia.

Desde Quilpué el señor Ministro se dirigirá a Quillota donde inaugura el Círculo Italiano, acto que también revestirá gran lucimiento.

El representante del Quirinal y su distinguida hija, seguirán a Santiago en el expreso de la noche.

NOTAS SOCIALES

FALLECIMIENTO DE UN BOMBERO PORTEÑO.—Ha fallecido en Valparaíso el señor Daniel Muñoz Fontecilla, perteneciente a una distinguida familia porteña y miembro honorario del Cuerpo de Bomberos de acá, a la vez que voluntario de la Décima Compañía.

Los funerales del señor Muñoz Fontecilla se efectuarán estanoche.

POLITICOS EN VALPARAISO.—Ayer regresaron los señores Alejandro Herquiñigo Rivera, Carlos Balmaceda, Carlos Briones Luco.

—De Santiago llegó a Valparaíso el señor Régulo Valenzuela.

EL CONSUL DE CHILE EN HAMBURGO.— Se encuentra en Valparaíso, acompañado de su familia, el cónsul general de Chile en Hamburgo, señor Adolfo Ortúzar.

La Serena, señor Alfredo Marín M. y el señor Ricardo Latchman.

DE SERENA. — Ayer llegaron de La Serena, a bordo del "Mapocho", que venía de Pimentel, la señora Emelina Tornero de Maschke y uss hijas las señoritas María y Elisa.

En el mismo vapor el Notario de

CAMBIOS DE RESIDENCIA. — Muy luego fijará su reisdéncia en Viña del Mar, calle Alvarez esquina Echevers, la familia Donoso Andonaegui.

—Han fijado su residencia en la calle Salvador Donoso N.o 291, el señor Alfredo Rudolphy, la señora Mercedes Saavedra de Rudolphy y la señorita Luz Rudolphy Saavedra.

Consejos útiles de Pax

A TRAVES DEL MUNDO.—

Conociendo la maravillosa Victrola Victor y la calidad de los discos Victor, han permitido a los grandes artistas estampar su voz en ellos, como el mejor agente de popularidad que inmortalice sus nombres. Constantemente se reciben nuevos y lindos discos en la Casa Victor, Esmeralda 99 y donde Curphey y Cía. Ltda., Blanco 637. En Santiago, Ahumada esquina de Agustinas.

SEÑORAS.—

¿Queréis realzar vuestra belleza? ¿Queréis que vuestra distinción os haga aún más atrayentes? ¿Queréis que vuestra gentil figura se cubra con algo digno de vosotras? Visitad sin demora la Peletería Sud Americana, Condell 367, y encontraréis variadas y ricas pieles, abrigo indispensable para toda mujer do mundo.

A VUELTA DE VACACIONES.—

A todas las señoras y señoritas les indicará su espejo que el aire de mar o el Sol en el campo ha tostado su cutis, quitándole, junto con la belleza del color, su frescura y juventud. Pero... no desesperad: la Crema Oxigenada Macker Radio Oxigenol os devolverá vuestra blancura y os hará aparecer más bellas que nunca. Tened cuidado con las falsificaciones. Exigid la marca Radio Oxigenol Macker.

GRAN EXITO.—

Ha sido un verdadero acontecimiento social, que ha puesto en revolución a todo el bello sexo, la lana marca Pato. Todas se apresuran a comprar grandes remesas aprovechando el precio a que se expende, y así en todos los hogares, plazas, parques, trenes, etc., se ve a las señoras y niñas llevar consigo su labor de tejido sin perder la ocasión de recomendar a sus conocidas la preciosa y rica lana marca Pato con que ellas tejen.

LA PRORROGA DE LA ASOCIACION DE PRODUCTORES DE SALITRE

LA JUNTA GENERAL EXTRAORDINARIA DE AYER ACORDO REUNIRSE NUEVAMENTE EL 10 DE ABRIL, PARA INICIAR EL ESTUDIO DE LA CUESTION

INTERESANTES DECLARACIONES DEL PRESIDENTE DE LA COMPAÑIA SALITRERA DE TALTAL, DON EDUARDO FRAUM

Ayer tarde se efectuó una junta general extraordinaria de la Asociación de Productores de Salitre.

Presidió don Jorge H. Jones. Asistieron 29 señores con las siguientes representaciones:

Don Jorge H. Jones, por Cía. Salitrera El Loa, The New Tamarugal Nitrate Co. Ltd. The London Nitrate Co. Ltd., Buchanan, Jones y Cía. Don Miguel Avovich, por Sociedad Avanzada. Don Carlos Alonso, por Cía. Salitrera Aurrerá. Don Antonio Antoncich, por Cía. Salitrera Blanco Encalada. Don Moisés Astoreca, por Astoreca y Cía. Astoreca y Urruticoechea. Don Pascual Baburizza, por Cía. Salitrera Lastenia, The Lautaro Nte. Co. Ltd. Marcos Cicarelli, Barburizza y Cicarelli, Cía. Salitrera Yugoslavia, Moro, Luis J. Don Juan Bostelmann, por The Amelia Nitrate Co. Ltd. Don Carlos Briggs, por The Tarapacá y Tocopilla, Nitrate Co. Ltd. The Lagunas Nitrate Co. Ltd. The Santiago Nitrate Co. Ltd. The Santa Rita Nitrate Co. Ltd. The Barrenechea Nte. Co. Ltd. The San Patricio Nte. Co. Ltd. Nitrate Agencies Ltd. Don Augusto Bruna, por Sucesión George Jeffery, Cía. Salitrera María Teresa. Don Carlos Carlevarino, por Cía. Salitrera Pedro Perfetti. Don Emiliano Cepeda, por Cía. Chilena de Salitres. Don Carlos del Campo, por Cía. de Salitres de Antofagasta. Don F. L. Dobres, por The Rosario Nitrate Co. Ltd. Cía. de Salitres y F. C. de Junín. The Pan de Azúcar Nte. Co. Ltd. Pablo S. Mimbela. Sucesión Andrés E. Bustos. Cía. Salitrera El Peñón. Don Otto Framm, por Cía. Salitrera de Taltal. Don S. T. Gildemeister, por Gildemeister y Cía. Pablo 2.o Marinkovic. A. Robledo y Cía. Don Guillermo Gnesta, por Cía. Salitrera Nueva Castilla. Don Sydney Ireland, por The Aguas Blancas Nte. Co. Ltd. Don Francisco Jeffery, por Cía. Salitrera Galicia. Quiroga y Lema, Cía. Salitrera Asturias. Moldes, Gajo y Cía. Quiroga y Hno. Ossio y Ritchie, Hidalgo y Cía. Don Juan Enrique Lyon, por Cía. de Salitres y F. C. de Agua Santa. Don Max Mooyer, por Cía. Salitrera de Tocopilla. Don Benigno Petit, por Cía. Salitrera Iberia. Don Gonzálo Pinedo, por Granja y Astoreca. Cía. Salitrera Cerrillos. Don Serafín Pinedo, por Cía. Salitrera Constancia. Don Otto Ringeling, por Cía. Salitrera Cota y Bonasort. Don José M. Ríos, por Cía. Salitrera La Aguada. Don F. Ross Brown, por The Alianza Co. Ltd. Cía. Salitrera El Boquete. Don José Sabioncello, por Santiago Sabioncello. Don W. O. Simón, por The Liverpool Nte. C. Ltd. The Lagunas Syndicate, The New Paccha y Jazpampa, Nitrate Co. Ltd. Victor North. Don W. M. Wedderspoon, por The Anglo Chilian Nitrate y Railway Co. Ltd. The Salar del Camen Nitrate, Syndicate Ltd. The Angela Nitrate Co. Ltd. The Esperanza Nitrate Co. Ltd. The Santa Catalina Nitrate Co. Ltd. Cía. Salitrera Keryma, The San Sebastián Nte. Co. Ltd.

No se hicieron representar: Cía. Salitrera Barcelona, Díaz y Cía., Gallo Gil, Carcasson Esteban, Sabioncello Jorge.

En resumen, de los 8,965 votos de la Asociación estuvieron representados 87,965, o sea poco más del 98 o|o. Estuvieron presente en la sesión los delegados del Gobierno, señores Carlos Briones Luco y Manuel Antonio Maira, don Eduardo Tranun, preidente de la Compañía Salitrera de Taltal; don A. Robledo, de la firma A. Robledo y Cía., el gerente que actuó como secretario y el Notario Público, don Tomás Rodríguez, para dar fe de los acuerdos.

El presidente expuso que como lo expresa el aviso de convocatoria, el objeto de la reunión era deliberar y resolver sobre la prórroga de la Asociación, bajo el imperio de las reformas o modificaciones de los estatutos que acordaran los asociados, para regir a contar desde el 1.o de Julio del año en curso.

Después de explicar las razones por las cuales el Directorio de la Asociación no ha terminado de estudiar las reformas de los estatutos, propuso que se levantara la reunión para continurala el Jueves 10 de Abril a las 2.30 P. M.

HABLA EL PRESIDENTE DE LA CIA. SALITRERA DE TALTAL

El señor Eduardo Framm, como presidente de la Compañía Salitrera de Taltal pidió la palabra y se expresó en los siguientes términos:

"He oído decir que un grupo de productores desea hacer la nueva combinación solamente por un año, por creer que el consumo mundial en el plazo de un año se habrá desarrollado en tal forma, que sería posible prescindir por completo de una combinación. Mi Compañía cree, al contrario, que nuestra industria necesita más que nunca a la combinación ahora y también para el futuro. La competencia del salitre artificial se dejará sentir más y más cada año. La agricultura en Alemania se encuentra en una situación muy crítica por los malos precios de los cereales y por la escasez enorme de dinero y aunque hoy día, por razones especiales se haya importado una pequeña cantidad de salitre chileno en Alemania, empezará luego, sin duda, tal vez ya en el presente año, desde Alemania una exportación en gran escala de salitre artificial y este salitre será una gran amenaza para nuestro salitre en Francia, Bélgica, Holanda y en general en todos los mercados europeos.

Con motivo de la venta de Muscle Shoals el capitalista Mr. Ford, quien goza en Estados Unidos, de mucho prestigio y es un hombre sumamente emprendedor, tendremos que contar muy luego también con la competencia del salitre artificial en los Estados Unidos. Por estas razones mi Compañía no puede creer en un aumento tan considerable del consumo de nuestro salitre, que se puede eliminar por completo la combinación.

Además he sabido que se ha hecho una proposición desde Inglaterra en el sentido de fijar en el futuro los precios dos veces al año, en vez de una vez, como se acostumbraba hace hasta ahora. En la opinión de mi Compañía, esta innovación no daría buen resultado: los compradores perderían toda confianza y las grandes ventas para adelante, como se hicieron en los últimos años, cesarían seguramente, introduciendo una atmósfera de intranquilidad en el mercado salitrero. Por consiguiente mi Compañía es partidaria de dejar la fijación de los precios para todo el año salitrero tal como ha sido costumbre hasta ahora, es decir fijarlos en los meses de Abril o Mayo.

También deseo llamar la atención al peligro que envuelve la fijación de los precios en libras esterlinas. El valor de la libra ha bajado últimamente en más de 10o|o y por consiguiente el valor que recibimos por nuestro salitre, ha disminuído en igual forma y, a pesar de que pagamos los derechos, fletes, carbón, etc. también en libras, esta diferencia nos representa un 10o|o de ganancia menos. ¿Y qué sucedería si la libra siguiera descendiendo, lo que de ninguna manera es imposible? Mi Compañía cree por consiguiente, para contrarrestar este peligro, que sería conveniente fijar en adelante el precio de venta en $ US.

Jamaique. 56. M. Vergaradiuunun

Mi Compañía es partidaria en general, que cada oficina produzca su propia cuota, para probar así que se encuentra en condiciones de hacerlo y apoya además decididamente una revisión de las cuotas actuales, porque seguramente varias oficinas tienen hoy día mayores cuotas de las que en verdad son capaces de producir. Pero una prueba simultánea de muchas oficinas es imposible con la actual escasez de brazos. El ideal sería que todas las oficinas chicas, digamos cuyo poder productivo anual es de 150 mil quintales métricos o menos, paralicen por completo sus faenas durante el término que dure la nueva Combinación y que las oficinas grandes hagan sus cuotas.

Naturalmente con este proceder no se conseguiría la completa eliminación de las oficinas viejas, al contrario, éstas se harían nuevamente presente con las mismas pretensiones al final de los tres o seis años, según el período por el cu ha sido fijado la nueva Combin ción.

De todos modos sería tal vez co veniente tomar en consideración e ta idea, en vista de la gran esc sez de brazos que se presenta a tualmente, seguramente sería gran conveniencia para toda la i dustria. Naturalmente sería nec sario dar a las oficinas chicas u indemnización correspondiente p su paralización, indemnización q podría ser razonable, en vista que la paralización representar para ellos, por la conservación sus terrenos, un gran provecho.

En la renovación de la Combin ción es imprescindible además, q todos los productores, sin exce ción, entren en ella y no es ace table que, como ha sucedido ant riormente, algunas firmas impo tantes queden afuera, con la exc sa de que las leyes de su Gobier no les permiten el ingreso. Segur mente pertenecen hoy día a la Co binación muchas firmas que se h brían quedado también gustosame te afuera y que solamente por le tad y consideración para los dem productores entraron, no es jus que las primeras firmas saquen pr vecho a costo de las últimas.

Finalmente mi Compañía no cr conveniente que pertenezcan al I rectorio de la Asociación, caball ros, que, a pesar de representar f mas afiliadas a la Combinación, s al mismo tiempo Agentes de Pr ductores, que se encuentran ba años fuera de la Combinación.

Mi Compañía ruega tomar en co sideración estas observaciones pa la fijación definitiva de los Est tutos".

En seguida el Presidente ofre la palabra y no habiendo quién l ciera uso de ella, declara que, acuerdo con la indicación que ya h bía formulado, suspendía la sesi para continuarla el próximo Juev 10 de Abril, a las 2 y media P. M

UN BUQUE CHILENO SALVA A UN BUQUE PERUAN

En la mañana de ayer fondeó en Valparaíso el vapor "Orompello", de la firma Bórquez que venía del Sur seriamente averiado debido a una colisión que tuvo el Miércoles último frente a la Isla Santa María con el velero peruano "La Stella", que venía de Corral cargado con durmientes.

Un fuerte temporal tomó a la "Stella" arrebatándole el mar casi toda su carga y dejándola al garete en inminente peligro de zozobrar. Tocó la casualidad que pasara por allí el vapor chileno "Orompello", y vió las señales de auxilio que hacía el velero que ponía repetidas veces N.o 1 en su bandera, lo que significa salvad la tripulación.

El "Orompello" acudió presuroso y manifestó que la tomaría a remolque, para lo cual le indicó arriara la vela e hiciera otros movimientos náuticos de rigor en estos casos.

La tripulación de la "Stella" parece que entendió todo al revés, y cuando el barco se aproximaba pa lanzar la espía y llevarlo a remolq el viento empujó el velero con violencia sobre el "Orompello" q éste estuvo a punto de naufragar.

Debido al fuerte choque el vele metió su baupres sobre la cubier del "Orompello" destruyéndole c toda la obra muerta una plu (rúa), un bote dos pescantes, escal ra de desembarque, etc.

A pesar del choque y el peligro que estuvo el barco chileno, siemp siguió la maniobra de prestar au lió a la nave peruana, hasta deja libre de peligro.

Apenas llegado a Valparaíso, medio día de ayer el comandante "Orompello" dió cuenta de lo ocurr a la Gobernación Marítima, ofic que inició el sumario correspond te.

Como dato curioso, anotaremos q el "Orompello", fué transporte chile durante la guerra del 79, con el no bre de "Matías Cousiño".

La partida de los motociclistas argentinos

Objeto de numerosas manifestaciones de parte de los miembros del Moto Club de este puerto han sido los motociclistas argentinos que hacen el raid Buenos Aires-Santiago-Valp raíso-Buenos Aires, y que desde Sábado se encuentran en ésta.

Como se ha anunciado, los entusia tas deportistas argentinos proseguir su raid mañana en la mañana serán acompañados hasta los puebl vecinos, por algunos motociclistas ésta.

KRYPTOK
CRISTALES BIFOCALES INVISIBLES

Los métodos científicos modernos que usamos al examinar la vista, hacen posible la determinación correcta de cristales para los ojos. Cualesquiera que sean las correcciones que usted necesite, en un cristal para visión distante y próxima, nosotros se las haremos exactamente en los bifocales Kryptoks, y además le elegiremos una montura a su gusto que se ajuste con comodidad y que le venga bien a su cara.

Unico fabricante:

R. Hammersley & Hno.
Casilla 243. — Esmeralda 232.
Valparaíso

VENTA EXCLUSIVA EN PROVINCIAS:
Oscar Hammersley
ACTUALMENTE EN EL SUR
A—4

HERNAN VIJIL
VALPARAISO
Agente General de Aduanas
SERRANO 169

La Agencia en Valparaiso
DE LA
Empresa Periodística "LA NACION"
FORMADA POR LOS DIARIOS
"LA NACION" de Santiago
"LOS TIEMPOS" de Santiago; y
"EL CORREO DE VALDIVIA"
HA TRASLADADO SUS OFICINAS A LA CALLE
ESMERALDA 109
FRENTE A "EL MERCURIO"

AVISOS DE VAPORES

GRACE LINE
"SANTA ELISA", 2 DE ABRIL
Saldrá de Valparaíso, a la 1 P. M.
Gran rebaja en los precios de pasajes a Nueva York
PROXIMAS SALIDAS
"SANTA LUISA," Abril 16
"SANTA TERESA", Abril 30
"SANTA ANA", Mayo 14.
SOLICITEN PORMENORES A LOS AGENTES:
GRACE Y Cía. (Chile) S. A.
HUERFANOS 1087 —:— SANTIAGO

P. S. N. C.
VAPORES PARA EUROPA
ORCOMA . 5 Abril 1 P. M.
ORTEGA . . 19 Abril 1 P. M.
ORITA . . . 3 Mayo 1 P. M.
Para Antofagasta, Mejillones, Iquique, Arica, Mollendo, Callao, Balboa, Cristóbal, Habana, Coruña, Santander, La Rochelle, La Pallice y Liverpool.
El "ORCOMA" y "ORITA" no tocarán en Iquique.
El "ORTEGA" tocará extra en Jamaica.
VAPORES PARA NUEVA YORK
BOLETOS DE IDA Y VUELTA
Essequibo 23 de Abril
Ebro . . . . 21 de Mayo 1 P. M.
Essequibo 18 de Junio
Para Antofagasta, Iquique, Arica, Mollendo, Callao, Salaverry, Paita, Balboa, Cristóbal, Habana y Nueva York.
The Pacific Steam Navigation Company
SANTIAGO: Agustinas 1017 — :-: — VALPARAISO: Calle Blanco
SUB-AGENTES EN SANTIAGO: Transportes Unidos, Estado esquina Delicias; Expreso Villalonga, Agustinas 840.

Sociedad Marítima y Comercial
R. W. James y Cía.
LINEA DE VAPORES RAPIDOS DE PASAJEROS
"FLORA" Saldrá para: COQUIMBO, HUASCO, TALTAL, ANTOFAGASTA, MEJILLONES, TOCOPILLA, IQUIQUE y ARICA, EL VIERNES 4 DE ABRIL A LAS 6 P. M.
"FRESIA" saldrá para: LOTA, CORRAL, TOME y TALCAHUANO, EL JUEVES 10 DE ABRIL A LAS 11 DE LA MAÑANA.
Por fletes, pasajes y demás pormenores, verse con:
Sociedad Marítima y Comercial R. W. James y Cía. Blanco 1014. Tel. Ingl. 2652 VALPARAISO
Luis A. González C. Bandera 152 SANTIAGO

Soc. Anón. Com. Braun & Blanchard
SERVICIO DE VAPORES
VALDIVIA De VALPARAISO en derechura a Corral, el 3 de Abril.
Magallanes De VALPARAISO, el 9 de Abril, para: SAN ANTONIO, TOME, TALCAHUANO, CORONEL, CORRAL, PUERTO MONTT, CASTRO y PUNTA ARENAS.
SANTIAGO AUGIER, BENAVIDES y Cía. Bandera 180
VALPARAISO BLANCO 957-959 Teléf. Inglés 2747. Nacional 261

Lloyd Real Holandés
SERVICIO RAPIDO POR VAPORES LUJOSOS
ENTRE BUENOS AIRES Y AMSTERDAM, CON ESCALAS EN
Uruguay, Brasil, Portugal, España, Francia e Inglaterra
PROXIMAS SALIDAS DE BUENOS AIRES
"FLANDRIA" ... 11 de Abril
"GELRIA" ... 2 de Mayo
"ORANIA" ... 23 de Mayo
"FLANDRIA" ... 13 de Junio
"GELRIA" ... 4 de Julio
Por más pormenores, dirigirse a su único agente en Santiago:
OTTO LOOSE
HUERFANOS 1153 (ALTOS) — TELEFONO 365 — CASILLA 383

Compañía Sud-Americana
DE VAPORES
SERVICIO DIRECTO RAPIDO A NEW YORK
en 18 días, con escala en Antofagasta, Iquique, Callao, Payta y Cristóbal. PROXIMAS SALIDAS
"ACONCAGUA" Sábado 12 de Abril, a la 1 P. M.
"TENO" Sábado 10 de Mayo, a la 1 P. M.
EL PASAJE A NUEVA YORK VALE 250.00 DOLARES EN PRIMERA CLASE Y 110.00 EN INTERMEDIA; A CRISTOBAL, 150.00 Y 65.00 DOLARES, RESPECTIVAMENTE
SERVICIO A GUAYAQUIL
con escalas en Coquimbo, Antofagasta, Gatico, Tocopilla, Iquique, Calet.. Buena, Arica, Ilo, Mollendo, Chala, Pisco, Tambo de Mora, Callao, Salaverry, Pacasmayo, Eten, Pimentel, Payta y Guayaquil. PROXIMAS SALIDAS:
"PALENA" Viernes 4 de Abril, a las 4 P. M.
"HUASCO" Viernes 18 de Abril, a las 4 P. M.
SERVICIO A PIMENTEL
con escalas en Coquimbo, Huasco, Caldera, Chañaral, Taltal, Antofagasta, Iquique, Pisagua, Arica, Ilo, Mollendo, Lomas, Pisco, Cerro Azul, Callao, Huacho, Supe, Huarmey, Casma, Samanco, Chimbote, Salaverry, Pacasmayo, Eten y Pimentel.
PROXIMAS SALIDAS:
"MAPOCHO" Viernes 11 de Abril, a las 4 P. M.
"CACHAPOAL" Viernes 25 de Abril, a las 4 P. M.
TARIFA REDUCIDA EN LOS PASAJES DE CAMARA DE LAS LINEAS A GUAYAQUIL Y PIMENTEL, ENTRE PUERTOS CHILENOS: ANTOFAGASTA, $ 125; IQUIQUE, $ 171; ARICA, $ 192
Al solicitar un pasaje es indispensable la presentación del certificado de vacuna
WESSEL DUVAL & Cía.
Huérfanos esq. Morandé, Agentes
COMPAÑIA TRANSPORTES UNIDOS
Estado esquina Delicias, Sub-Agentes

INFORMACIONES DEL INTERIOR

(DE NUESTROS CORRESPONSALES)

TACNA

Preparando la recepción a la Exposición Flotante

(De nuestro Corresponsal, por Telégrafo)

ARICA, 31.—La colonia italiana empieza a prepararse para la recepción que le hará a la exposición flotante, a cuyo arribo desea inaugurar el Club Social Italiano, que actualmente está en formación.

Despedida al ex-Gobernador Marítimo

(De nuestro Corresponsal, por Telégrafo)

ARICA, 31.—Hoy fué despedido con un regio almuerzo en los baños Bellavista, el comandante señor Alberto Paredes, ex-gobernador Marítimo quien se dirige el Miércoles al Sur en el vapor "Aconcagua".

Ochenta scouts a Arica y Tacna

(De nuestro Corresponsal, por Telégrafo)

ARICA, 31.—Los scouts de Tacna y Arica se preparan para recibir en los días de Semana Santa, la visita de 80 colegas de la Brigada Tarapacá, que vendrán de Iquique.

Un fallo de un referee es resistido

(De nuestro Corresponsal, por Telégrafo)

ARICA, 31.—En el match de box entre los pugilistas Enrique Sobral, uruguayo, y Nicanor Rojas, de Valparaíso, efectuado anoche en Tacna, el referee dió el triunfo a Rojas por puntos, siendo el fallo muy re-

El Cónsul alemán va a Valparaíso

(De nuestro Corresponsal, por Telégrafo)

ARICA, 31.—El cónsul alemán en este puerto, señor Carlos Gierke, se ha dirigido a Valparaíso.

ATACAMA

El Rector del Liceo va a Santiago

(De nuestro Corresponsal, por Telégrafo)

COPIAPO, 31.—Por el longitudinal de hoy se ha dirigido a Santiago el señor rector del Liceo, don Horacio Arce, quien fué llamado por el Gobierno por asuntos del servicio.

Los funerales de un alumno del Liceo

COPIAPO, 31.—Hoy en la tarde se efectuaron los funerales del señor Octavio Vallejo Neira, quien fué alumno del 5.o año del Liceo.

Su fallecimiento ha enlutado los más respetables hogares de la localidad. Entre la numerosa concurrencia que asistió a los funerales se destacaba la extensa columna del Liceo, encabezada por su estandarte, y en la que además de sus compañeros figuraba el profesorado llevando flores y coronas.

En el Cementerio hicieron uso de la palabra los señores Callós y Radic, a nombre de los alumnos, y el señores Raúl Vega a nombre de sus compañeros de curso.

TALCA

El Teatro Municipal reabrirá sus puertas

TALCA, 31.—[illegible] Teatro Municipal de la localidad. reabrirá sus puertas en uno de los días de esta semana.

Se tiene noticia de que la Compañía Bertini-Gioana, que trabaja en el Teatro Comedia de la capital, vendrá a ésta y trabajará en los escenarios de este teatro.

Nuevo Director de "La Zona Central"

(De nuestro Corresponsal, por Telégrafo)

TALCA, 31.—Se ha hecho cargo de la Dirección del diario "La Zona Central" de ésta, el señor Ernesto Marchant, quien trabajaba hasta hoy como uno de los redactores del mismo.

Atentó contra la inocencia de una niña de once años

TALCA, 31.—El Domingo último se desarrolló en ésta un acto criminal que hace aparecer como autor a un hombre de instintos perversos que lo rebajan [illegible] nivel de los seres irracionales.

El día [illegible], a las 4 de la tarde, u [illegible] chita de 11 años fué en [illegible] el individuo desconoc [illegible] la llevó en dirección [illegible]. Pasado el puente as [illegible] Parque Municipal, e [illegible] duo en cuestión, li [illegible] e pudiera sorpren- [illegible] ento contra la ino- [illegible] atura, la que luego [illegible] r la Asistencia Pú- [illegible] de cierta gravedad. [illegible] contró en el lugar [illegible] ubrero que se supo- [illegible] hechor, quien lo ha- [illegible] vidado por el apuro

Mañana se paga a los empleados públicos

TALCA 31.—Se ha recibido un telegrama del señor Ministro de Hacienda, dirigido a don Luis Caballero, presidente del Comité de Empleados Públicos, en el cual se le hace saber que el Martes deben llegar fondos a la Tesorería Fiscal de ésta, para proceder el Miércoles a cancelar sus sueldos de Febrero, a los empleados públicos del departamento.

NERVOTON 18
tonifica los nervios debilitados.

Renovación de pintura a los puentes

TALCA 31.—Se ha empezado el trabajo del cambio de pintura a los puentes ferrocarrileros comprendidos en la zona de Maule a Temuco, según disposición reciente de la Empresa de los Ferrocarriles.

Por el descanso dominical

TALCA, 31.— Los empleados de comercio de la localidad, han enviado una circular a los dueños de casas comerciales, invitándolos a colaborar en su campaña por el cumplimiento de la Ley del Descanso

Veinte candidatos a municipales

(De nuestro Corresponsal, por Telégrafo)

TALCA, 31.—Hasta hoy suman 20 los candidatos a municipales. Hoy lanzó su candidatura radical independiente el prestigioso comerciante don Domingo Balboa, a pedido de numerosos amigos que creen asegurado su éxito.

Por considerarlo indecoroso para su dignidad

LOS PROFESORES PRIMARIOS RECHAZAN UN PREMIO

(De nuestro Corresponsal, por Telégrafo)

TALCA, 31.—El profesorado primario de Talca no aceptó recibir el premio en dinero obsequiado por la Municipalidad para premiar al maestro o maestra que desempeñe mejor sus funciones.

La Asociación de Profesores acordó rechazarlo por estimarlo indecoroso para su dignidad, pidiendo que dicho premio sea destinado a

CAUTIN

El General Lorca regresa a Valdivia

TEMUCO 31.—Hoy debe regresar a Valdivia el general Lorca, quien vino a ésta con el objeto de pasar revista a las tropas del Regimiento Tucapel. La noche del Sábado, los oficiales del Regimiento le ofrecieron un banquete, en los comedores del Hotel Continental.

La impresión recibida por el general respecto al pie en que se encuentra el Regimiento, es excelente.

LLANQUIHUE

La Gota de Leche construi un pabellón

OSORNO 31.—En la importante sión celebrada últimamente por la ta de Leche de esta ciudad, se aco adquirir el solar del señor Ruiz, p construir en él el pabellón de la ciedad.

Con tal objeto se acordó, adem hacer una colecta pública par el dí de Abril, designándose las comisio que se harían cargo de ella.

INSERCIO

TRANSPORTE DE GANADO POR FERROCARR

Si la Empresa de los Ferrocarriles se propusiera hostilizar en forma premeditada a los ganaderos de la Zona Sur del país, no les ocasionaría mayores perjuicios que los que le está causando con el sistema puesto en práctica (que creíamos ya caduco) de proporcionar equipo para el transporte del ganado.

Por un largo tiempo no se proporciona ni la cuarta parte de los carros que se solicitan para el transporte de ganado a los centros de consumo y cuando llegan muchas protestas, en pocos días se dan todos los carros que hay pedidos de un mes a más tiempo atrás, produciéndose como es natural una baja ruinosa en los precios debido a que la plaza de Santiago queda abarrotada con cuatro veces más ganado que el que consume el mercado. Esta baja a nadie beneficia y arruina a los ganaderos; son crisis de diez a doce días y l go después el alza es mayor p que encarece el ganado.

Esta misma lamentable situac que estamos viendo actualmente producía desde hace cinco años h ta el año próximo pasado que Empresa de los Ferrocarriles es administrada interinamente. Dur e' año 1923 que duró la admin's ción interina, jamás se produjo situación que condenamos, ni en t po de cosecha.

Sería el momento que se inve gue qué fenómenos a causas just can la forma anormal en que se p porciona el equipo ferroviario par transporte del ganado esto cuando ya creímos que no volve más esta situación que trajo ta ruina a la ganadería hace cinco a a esta fecha y que hoy el temor produzca nuevamente.—Eduardo

GRAN BRETAÑA

Una entrevista a Mussolini

LONDRES 31.— Sir Eric Hambro, propietario del "Hambro's Bank", entrevistado, ha hecho una relación de una reciente conversación que tuvo con el Premier de Italia, señor Mussolini, sobre el futuro fascismo en toda la Europa, etc.

Declaró que Mussolini predice un pronto levantamiento de la clase media en todos los países, y que en Gran Bretaña tomaría una forma distinta que el levantamiento fascista de Italia.

Mussolini habría agregado con cierta entereza que la llave para la realización del fascismo, es que el capital sea amigo del pueblo para lo cual correspondería en lo sucesivo eliminar los opresivos impuestos al capital y apresurar el resurgimiento de la industria, para reducir la cesantía.

Sir Eric Hambro predice que Mussolini podrá fácilmente financear el presupuesto italiano.— (U. P.)

LA HUELGA TRANVIARIA HA SIDO SOLUCIONADA

LONDRES, 31.— (Flash Bulletin).— La huelga de los operarios de tranvías y buses, ha sido solucionada. Los obreros volverán mañana al trabajo.— (U. P.)

LONDRES, 31.— La solución de la huelga tranviaria ocurrió después de haber circulado, durante todo el día, rumores pesimistas anunciando que el ofrecimiento de los patrones sería rechazado; sin embargo, la aceptación de esas proposiciones contó con una mayoría de más de dos contra uno.

Se anuncia que los servicios se reanudarán mañana y las compañías esperan poder hacer frente a las exigencias de la movilización de los obreros y empleados que se dirigen a su trabajo, desde la mañana.

Con esto el Gobierno se ha visto libre del serio problema de hacerse cargo de los servicios de transportes, adoptando una actitud de rompe-huelga.— (U. P.)

La primera mitad del torneo Internacional de Ajedrez

El doctor Lasker la termina con un punto de ventaja sobre Alekhine. — Aún cuando Capablanca no confía mucho en la victoria, sus amigos creen que aún puede reaccionarse y adjudicarse el triunfo.

NUEVA YORK 31. — Las partidas de ajedrez jugadas ayer en el torneo internacional se caracterizaron por el fracaso del Dr. Lasker para romper la defensa de Yates, terminando la partida con la decisión de "tablas" y por la victoria de Marshall sobre Edwards Lasker, que constituye el único triunfo que se ha anotado a Marshall en el tablero de los scores.

Edwards Lasker, en cambio, ha terminado la primera mitad del torneo anotándose solamente seis "tablas" sucesivas. Su encuentro con Marshall indudablemente que fué el más interesante de los que se realizaron ayer.

Marshall tenía una partida pendiente con Janowski y después de 100 movimientos acordaron dejarla pendiente, para definirla hoy.

NUEVA YORK 31.— La continuación de las partidas se realizará hoy y mañana, y los campeones jugarán en la siguiente forma:

Capablanca versus Yates.
Bojoljubow versus Dr. Lasker.
Janowski versus Marshall,
Yates versus Maroczi; y
Alekhine versus Bogoljubow.
(U. P.)

NUEVA YORK, 31.— Aun cuando Capablanca admite que aun tiene alguna probabilidad de ganar el torneo, no parece muy optimista y recuerda que hace tres años, en Londres, solamente tuvo cuatro juegos tablas en quince, ganado todos los demás, mientras que ahora ha tenido seis tablas en diez juegos.

Sus amigos hacen notar que, frecuentemente, deja que lo tomen ventaja en los torneos, apresurándose después hasta ganar y algunos esperan que el maestro alcanzará todavía a cambiar de táctica en el resto del torneo, adjudicándose la victoria.

Sin embargo, si la opinión general de los espectadores y la del propio campeón pueden ser considerados como ún indicio, el torneo será probablemente ganado por el doctor Lasker.

Los contendores descansarán mañana para reanudar el torneo el Miércoles, si bien algunos participarán en la justa de solución de problemas.

NUEVA YORK, 31. — (Flash Bulletin) Capablanca venció a Yates después de 77 jugadas. — (U. P.)

NUEVA YORK, 31. — (Flash Bulletin) Maroczy venció a Yates después de 69 movimientos. — (U. P.)

NUEVA YORK, 31. — (Flash Bulletin) Janowski abandonó la partida, reconociendo la victoria de Marshall, después de 75 movimientos. — (U. P.)

NUEVA YORK, 31. — (Flash Bulletin) Bogoljubow abandonó la partida, reconociendo la victoria del doctor Lasker, sin continuar el juego. — (U. P.)

NUEVA YORK, 31. — (Flash Bulletin) Bogoljubow y Alekhine, después de estudiar su tablero, acordaron declararlo tablas sin continuar la partida. (U. P.)

NUEVA YORK, 31. — Una vez conocido el resultado de las cinco partidas que debían terminarse hoy, se ve que el doctor Lasker ha quedado con un punto de ventaja sobre Alekhine.

El doctor Lasker ha terminado la primera mitad del torneo con cinco victorias y cinco tablas a su haber.

La situación de los jugadores, al terminar la primera mitad del torneo, es la siguiente:

Doctor Lasker, 7 1|2 puntos a favor, 2 1|2 en contra.
Alekhine, 6 1|2 puntos a favor, 3 1|2 en contra.
Capablanca, 6 puntos a favor, 4 en contra.
Reti, 6 puntos a favor, 4 en contra.
Bogoljubow, 5 puntos a favor, 5 en contra.
Maroczy, 5 puntos a favor, 5 en contra.
Marshall, 5 puntos a favor, 5 en contra.
Tartakower, 5 puntos a favor, 5 en contra.
Janowski, 3 1|2 puntos a favor, 6 1|2 en contra.
Edward Lasker, 3 puntos a favor, 7 en contra.
Yates, 2 1|2 puntos a faovr, 7 1|2 en contra.

Mañana en la tarde habráuna justa de problemas que deberán ser solucionados por profesionales y aficionados, con premios en dinero para los profesionales y medallas de oro y plata y libros para los aficionados.

Mañana en la tarde se realizará también el sorteo de los encuentros del Miércoles.—(U. P.)

Un yerno de Lord Curzon desea ingresar al Partido Laborista

LONDRES, 31.— Oswald Mosley, independiente, yerno de Lord Curzon, escribió a Mr. Mac Donald, solicitando oficialmente formar parte del partido laborista.

Mosley entró a la Cámara de los Comunes, como conservador, pero, poco a poco, fué inclinándose hacia la izquierda.— (U. P.)

ALEMANIA

Se temen desórdenes en Munich

MUNICH, 31.—Temiendo que el veredicto que se dicte contra Hitler y von Ludendorff provoque alguna perturbación, la policía ha prohibido para mañana la celebración de asambleas anunciando que cualquier desorden será enérgicamente reprimido.

La policía se ciñe a las reglamentaciones del estado de sitio modificado, dictadas en Noviembre. Refuerzos han sido traidos a Munich desde otras ciudades. — (U. P.)

JAPON

Nota de la Legación de Francia al Gobierno chino

TOKIO 31.— La Legación de Francia ha enviado una nota a China en que le anuncia que Francia no ha acordado el establecimiento de derechos aduaneros especiales para China y que respecto al tratado de Washington Francia no lo ratificará hasta que China haya solucionado todas las cuestiones pendientes con el Gobierno de París, lo cual lo considera imposible en las circunstancias actuales, debido a la situación política interna de China.— (U. P.).

FRANCIA

EL CONGRESO APRUEBA LOS CREDITOS PROVISORIOS

PARA LAS REGIONES DEVASTADAS

PARIS, 31.— El Senado aprobó los créditos provisorios destinados a las regiones devastadas por los meses de Abril, Mayo y Junio.— (U. P.)

PARIS, 31.— La Cámara de Diputados adoptó la proposición del Gobierno respecto de la zona devastada, aprobando los créditos provisorios para los meses de Abril, Mayo y Junio.— (U. P.)

Una interrupción de la oposición

PARIS, 31.— Al referirse M. Poincaré a la política colonial, desde los bancos de la oposición, le gritaron "Sarraut", M. Poincaré algo molesto y sin darse cuenta, leyó por siete veces una misma frase. — (U. P.)

En el Senado

PARIS, 31.— M. Duprey, dió lectura al discurso - programa del nuevo Gabinete en el Senado, donde la recepción careció de entusiasmo y los senadores se mantuvieron en reserva.— (U. P.)

Petición del Premier a la Cámara

PARIS 31.— El Premier en su discurso-programa, pidió a la Cámara que no votara gastos adicionales si ellos no podían ser cubiertos por las correspondientes entradas. Agregó: "No debemos provocar una situación análoga a la de Alemania, mediante la inflación de las finanzas".

Prosiguió: "Tenemos acreedores y deudores y hasta que éstos no nos hayan pagado no podremos solucionar el problema de las deudas". — (U. P.)

EL PREMIER OBTIENE LA POSTERGACION DE LAS INTERPELACIONES

PARIS, 31.— La recepción del Gabinete en la Cámara de Diputados, fué marcadamente fría, los radicales se sonreían irónicamente cuando M. Poincaré se refirió a sus nuevos colaboradores. El Premier estaba bastante molesto y llegó un momento en que suspendió la lectura de su discurso y dijo que repetiría los párrafos de su discurso cada vez que fuese interrumpido. A esta declaración se siguió una calurosa ovación, la que se repitió, cada vez más calurosa, cuando se refirió a la cuestión del Ruhr y al terminar la exposición sobre política internacional.

M. Poincaré pidió la postergación de las interpelaciones anunciadas para empezar la discusión de los créditos provisorios para las regiones devastadas, a lo que se accedió, quedando las interpelaciones anunciadas en la tabla de la sesión de mañana.—(U. P.)

ARGENTINA

EL MATCH CABLEGRAFICO DE AJEDREZ

ENTRE ARGENTINA Y BRASIL

BUENOS AIRES, 31.—El match de ajedrez cablegráfico, entre Argentina y Brasil, que se inició ayer a las 9 A. M., terminó a las 12.40 de anoche sin llegarse a definir ningún juego. Las posiciones de las piezas quedaron equilibradas.

El partido correspondiente al tablero uno, conducido por Guerra y Beoneo, resultó tablas, pero las siete partidas restantes, hasta las 8 P. M. de hoy, quedaron inconclusas. Un Jurado de jugadores uruguayos definirá las posiciones.—(U. P.)

La campaña electoral en Italia

Se nota cierta apatía en su desarrollo. — Los candidatos fascistas cuentan con el apoyo del Gobierno, de las milicias nacionales y de las Juntas Electorales. — Los candidatos de la oposición tienen libertad para realizar su campaña.

(Correspondencia cablegráfica de Camille Cianfarra, especial para "La Nación")

ROMA 31.—La campaña electoral ha quedado virtualmente cerrada el Domingo, aunque han sido anunciados para los días de la presente semana numerosos discursos por los miembros del Gobierno.

La situación no ha cambiado, sin duda porque el Gobierno ha concedido un porcentaje de un 25 por ciento del total de los votos para los candidatos de la minoría, notándose cierta apatía en el desarrollo de la campaña por parte de los candidatos que tienen la aceptación del Gobierno. Por otra parte, Mussolini ha ordenado que se permita a los candidatos de la minoría que hagan la campaña con toda libertad y que puedan pronunciar sus discursos a voluntad.

Los fascistas tienen todos los caminos expeditos para la próxima elección, pues cuentan con numerosas juntas electorales, en cuyos distritos los candidatos de la oposición se han negado a reconocer las listas manifestando en sus discursos una ostensible hostilidad.

De suerte que esto indica que desde varios puntos de vista, la campaña se hará por un lado, con solamente elementos fascistas, espaldeados por las milicias nacionales, aparte de la máquina preparada por el Gobierno. Los fascistas también están decididos a ejercer la más estricta vigilancia y control de los votantes en muchas juntas electorales, en las que se ha anunciado que se trata de hacer la votación pública y no por medio de urnas como está establecido en la ley. Durante la semana pasada los fascistas han iniciado una campaña con el propósito de que no haya disenciones, especialmente en los distritos rurales, a los que no alcanzan a llegar los sentimientos del Gobierno, pues éstos sólo se hacen sentir en las grandes ciudades, donde hay opinión pública que previene los fraudes.—**CIANFARRA.**—(U. P.)

GRECIA

Mac Laren sufre un percance

ATENAS, 31. — El aviador inglés que realiza el raid alrededor del mundo, Mr. Mac Laren cayó al lago Saint Mathew, en Corfú. (U. P.)

ATENAS, 31.—No hay detalles acerca del aterrizaje forzado del aviador británico Mac Laren.

Se le enviaron apresuradamente algunos repuestos de menor importancia. Una vez que los reciba proseguirá su raid.—(U. P.)

LOS GLUCKSBURG NO VOLVERAN AL TRONO DE GRECIA

ATENAS, 31.—Papanastassio, entrevistado por el corresponsal, le declaró:

"Si el resultado del plebiscito no es favorable a la República, se restablecerá la monarquía constitucional con otra dinastía. Para nosotros los Glucksburg han quedado definitivamente depuestos. No me he entrevistado ni me entrevistaré con Mr. Morgan respecto de la concesión de créditos o empréstitos, pues él está en Grecia únicamente para pasear".—(U. P.)

EL DOCTOR SALOMON EN PARIS

PARIS, 31. — El Ministro de Relaciones Exteriores del Perú, señor Salomón, llegó ayer a esta capital. Fué recibido por un representante de M. Poincaré y por el Ministro del Perú, señor Cornejo, acompañado del personal de la Legación, los que le dieron la bienvenida en la Estación y lo acompañaron hasta el Hotel Meurice, donde se hospedará.

El Ministro señor Cornejo, le ofreció un banquete en el edificio de la Legación, al que concurrieron varias personalidades del cuerpo diplomático y del mundo oficial de Francia.

Después del banquete, se realizó una animada recepción en la que estuvieron presentes todos los Agentes diplomáticos, a quienes les fué presentado el señor Salomón.

M. Poincaré lo recibirá hoy en la mañana y M. Millerand esta tarde. No se ha podido averiguar cuántos días permanecerá en esta capital ,pero se sabe que necesariamente deberá regresar pronto al Perú, para estar allí antes de las elecciones. — (U. P.)

PARIS 31.—El Ministro de Relaciones Exteriores del Perú, doctor Salomón, entrevistado antes de su visita al Presidente Millerand, rindió tributo a la labor de la misión militar francesa en el Perú, cuya organización militar ha perfeccionado.

"Esperamos—agregó—que aumenten nuestras relaciones económicas con Francia, pues hay amplio campo en los mercados peruanos, para los productos franceses.

"Respecto de las relaciones políticas, puedo decir que son cordialísimas; el viaje del general Mangin al Perú ha dejado una favorable impresión y nada hay, al parecer, que pueda enturbiar las relaciones franco-peruanas. Por mi parte, haré lo posible para que sean cada vez más estrechas".

El señor Salomón se dirigirá esta noche a Bremen, para visitar a su hermana.—(U. P.)

PARIS 31.—El Ministro de Relaciones Exteriores del Perú, doctor Salomón, visitó esta tarde al Presidente de la República, M. Millerand, con quien conversó durante veinte minutos, en la forma más cordial, sobre las relaciones comerciales franco-peruanas, que el Presidente Millerand desearía ver aumentar.

El doctor Salomón manifestó al Presidente que la situación económica actual del Perú es excelente, charlando después sobre la situación política francesa. A continuación hablaron de la misión militar francesa en el Perú, cuya labor agradeció Salomón.

Después de transmitir a M. Millerand un mensaje verbal del Presidente Leguía, el señor Salomón recibió la respuesta de Millerand, que pondrá en conocimiento de Leguía a su regreso al Perú.

El Ministro del Perú en París, señor Cornejo, asistió a la entrevista del Presidente Millerand con el Canciller peruano.—(U. P.)

PARIS 31.— El doctor Salomón partió a Bremen donde visitará a su hermana enferma.

El Ministro del Perú en París, señor Cornejo, personal de la Legación y un representante de M. Poincaré, le despidieron en la estación, donde se había dado cita un crecido número de miembros de la Colonia peruana.—(U. P.)

La tarea de los Expertos esta terminada

Se espera hacer algunas enmiendas en las cifras y redacción del informe que será entregado el Miércoles en la noche para su impresión.

PARIS, 31. — El informe de los expertos ha sido terminado,y se entregará una copia de él a cada uno de los miembros del comité, quienes lo estudiarán cuidadosamente para saber si hay alguna corrección que hacele en la redacción de los acuerdos que se han tomado o en las cifras u otros puntos controvertidos, los cuales podrían admitir aún alguna ligera discusión, y si fuere necesario reformar alguna cuestión relativa a procedimientos técnicos de mínima importancia.

Con todo, la inmensa tarea que se impusieron los expertos está virtualmente terminada.

Mañana, la sesión plenaria se dedicará a hacer aquellos cambios que sean indispensable y el proyecto de informe que puede aún ser considerado en otra sesión más que se celebraríael Miércoles, quedaría en estado de entregarse para su impresión el Miércoles en la noche.

Una de las mayores dificultades es la cuestión relativa a las cifras sobre los valores de Alemania, pero en la última reunión del comité se llegó a un acuerdo completo a este respecto.

Mr. Mackenna ha sido llamado de Londres. Su comité se reunirá mañana. Su proyecto de informe está prácticamente terminado y si se va a expedir en varios días más, es únicamente porque se espera el del comité de Mr. Dawes.

Mr. Dawes y Mr. Young se embarcarán el 22, y el propósito de ellos de partir tan sólo en ese día, se debe a que desean tomar un buen descanso, que bastante lo necesitan, pues ambos han trabajado durante tres meses y se encuentran considerablemente cansados.— (U. P.)

POLONIA

EL VISTULA SE HA DESBORDADO

BERLIN, 31. — Informan de Varsovia que el Vístula se ha desbordado inundando numerosas aldeas y causando enormes perjuicios. Hay veinte muertos. Los aviadores han salido en busca de informaciones.

Dresden, Frankfurt y Budapest también están amenazadas con las crecidas de los ríos.—(U. P.)

VARSOVIA, 31.—Se calcula ahora en sesenta el número de muertos, solamente en los alrededores de esta capital.

La inundación continúa aumentando; sesenta villorrios y varias ciudades están ya inundados; hay muchos heridos. Millares de campesinos huyen.

El Dnieper está igualmente provocando inundaciones.—(U. P.)

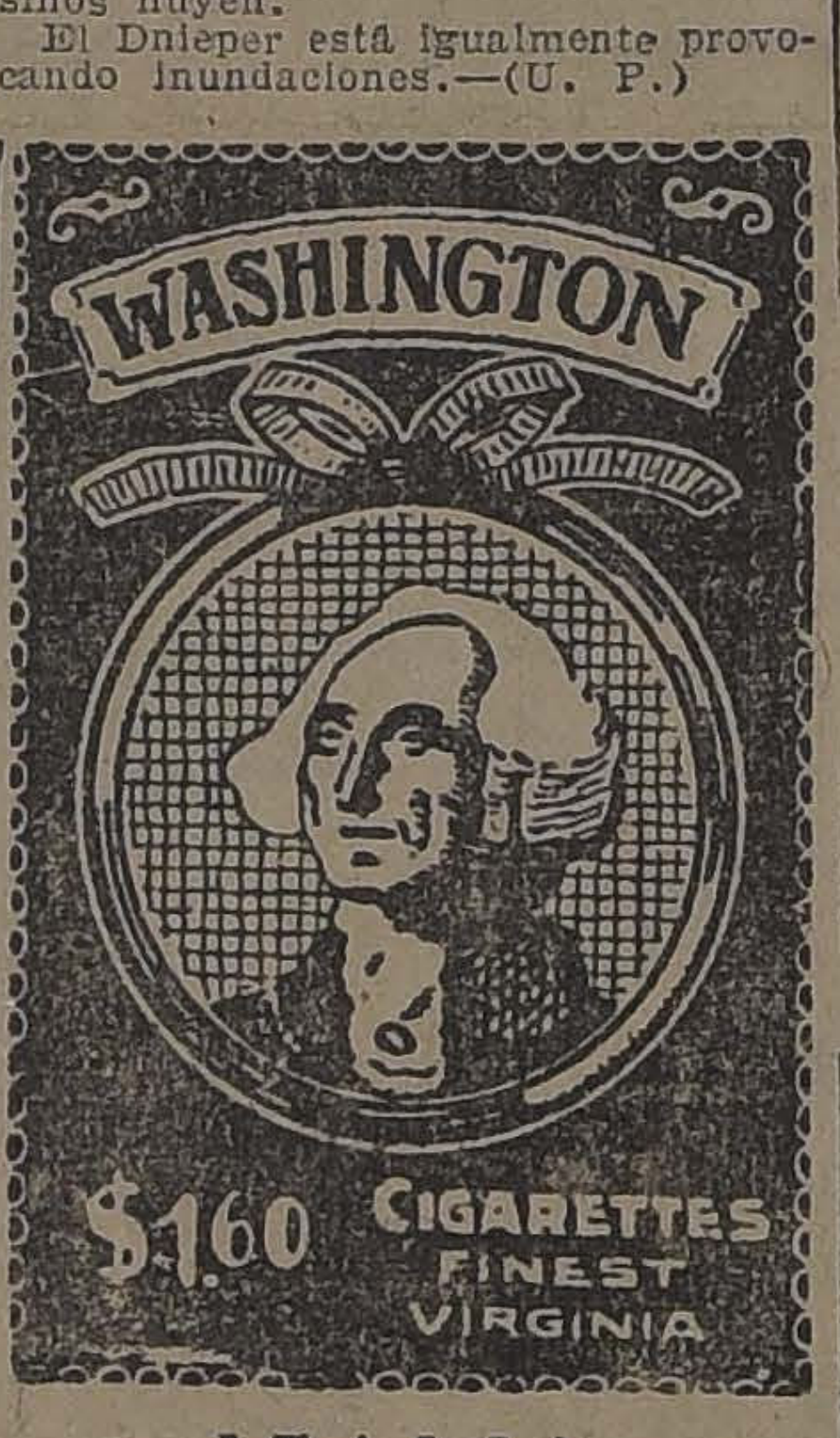

ITALIA

NUEVO PROGRAMA NAVAL

ROMA, 31.—Se ha convenido la realización de un nuevo programa naval entre Musollini, Thaon di Revel, el almirante Ducci, nuevo jefe del Estado Mayor General, y los miembros de la Comisión de Almirantes.

Comprende el desmantelamiento de la base naval del Mar Tirreno, situada en la Isla Magdalena, a causa de que se halla expuesta a los fuegos de los cañones de largo alcance emplazados en la costa de Córcega. Se contempla la creación de una base de apoyo para aprovisionar el Sur de Cerdeña, en reemplazo de la base de la Isla Magdalena.

Figura en el programa el ensanchamiento del puerto Cagliario, a fin de que tenga mayor capacidad y puedan recalar los buques de guerra. Con este propósito va aparejada la organización de un eficiente sistema defensivo de Cagliari. Para estas obras se concedería un crédito de 20 millones, de cuya suma se emplearía parte en la construcción de cruceros de 10.000 toneladas, armados de cañones de 20 centímetros y con mayor velocidad que los cruceros existentes.

Comprende el programa referido los siguientes números: construcción en Zaca de submarinos, de barcos portadores de hidroplanos, nuevas defensas en la costa del Mar Tirreno, y dentro de tres años el mejoramiento de las condiciones económicas del personal.—(U. P.)

Mundelein tomará posesión de su iglesia titular

ROMA, 31.— El cardenal Mundelein, tomará posesión de su iglesia titular, el 21 de Abril en vez de hacerlo el 27 como se había anunciado.— (U. P.)

El Concordato celebrado por el Vaticano y Baviera

ROMA, 31. —Elconcordato celegrado por el Vaticano y Baviera será firmado en pocos días más por el Nuncio Pacelli. El Gobierno de Munich espera que el nuevo Landtag lo ratifique sin oposición en Junio próximo. (U. P.)

La campaña electoral de un candidato de la oposición

SASSARI 31.—Informan de Ozieri que el ex-Ministro Coccortu, decano de la Cámara de Diputados, se ha visto obligado a hacer su campaña y pronunciar sus discursos en locales privados, debido a que los fascistas le impidieron hacerlo en el Teatro Apolo, negándosele las garantías para la conservación de su persona y del orden a menos que Coccortu se abstuviera de criticar al Gobierno fascista.

Coccortu pronunció un discurso contra la dictadura declarando que estaba francamente apoyada por la oposición constitucional.—(U. P.)

PANAMA

El crucero "Denver" se dirige a Honduras

BALBOA, 31.— El crucero "Denver" arpó hoy de Balboa, con rumbo a Honduras.

Informaciones extra-oficiales hacen saber que reina gran desorden en Honduras, donde los extranjeros corren peligro.

Un plantador americano, Mr. Coleman, fué herido en un brao por algunos guerrilleros que querían su escopeta de caza, como arma. —

UNA PREDICCION SOBRE EL INFORME DE LOS EXPERTOS

Se cree que se constituirá una hipoteca sobre las propiedades industriales y agrícolas de Alemania. — Dicha hipoteca sería constituída por diez mil millones de marcos oro y con un plazo de cuarenta años. — Inversión que se daría a esa cifra.

(Correspondencia cablegráfica de O'Brien. especial para "La Nación")

PARIS, 31.—El Ministro de Hacienda, M. Marsal, entrevistado, dijo: "El dólar se cotizaba a 13 francos cuando estuve a cargo del Ministerio de Hacienda en la otra administración, y aunque ha mejorado su cotización me propondré lograr esa cifra nuevamente. En cuanto a la libra esterlina, no es un tipo de moneda internacional como el dólar".

M. Marcel Hutin, en "L'Echo de París" dice que del discurso-programa del nuevo Gabinete de M. Poincaré aparece en primer lugar que se continuará la misma política exterior que sustentaba el Gabinete anterior y que no se hará ningún cambio en la política sobre la ocupación del Ruhr.

En los círculos oficiales se espera que los expertos emitirán un informe en general favorable para Francia.

Los principales problemas que encarará M. Poincaré son los siguientes: la renovación de los acuerdos que expiran el quince de Abril, preparativos para lograr una solución de los problemas de las reparaciones, garantías y seguridades para Francia, entre los que se incluyen las negociaciones con el Premier de Gran Bretaña Mr. Mac- Donald: procederá a ejecutar las medidas indispensables para mantener la cotización actual del franco y propender a la disminución del costo de la vida.

"Excelsior" predice que los expertos en su informe establecerán una hipoteca ascendente a diez mil millones de marcos oro sobre las propiedades industriales y agrícolas de Alemania y por un plazo de cuarenta años, suma que se emplearía en la constitución de una Compañía que emitiría bonos del seis por ciento en una cantidad de diez mil millones de marcos oro de los cuales se invertirían en Alemania, por el Gobierno de Berlín, cuatro mil millones, y los seis mil restantes corresponderían al crédito para reparaciones, de los que podrían obtenerse trescientos millones de intereses anuales, o vender los bonos inmediatamente. O'Brien. (U. P.)

COCINAS

DE DIFERENTES TAMAÑOS A CARBON O LEÑA, CON O SIN CALDERO Y DE MUY BUENA FABRICACION INGLESA

Ofrecemos a precios muy convenientes.

Departamento Sanitario de
Morrison & Co.
SANTIAGO.

MUEBLERIA COLON
66 - BANDERA - 66
FRENTE A LA BOLSA
Consulte nuestros precios antes de comprar

El ideal de coche barato que reuna economía, elegancia y comodidad lo constituye el

que, comparado centavo a centavo. no admite rival.

Sírvase pedirnos una demostración, sin compromiso para Ud., y se convencerá.

CHEVROLET

GREZ & MAC IVER
Santiago, Monjitas 841 - Valparaíso, Av. Francia 240

LICORES Y JARABES DE LA FABRICA EUG. DESPOUY
VENDE EL DEPOSITARIO ALFREDO BLANCHARD
CALLE LA BOLSA 33

MUEBLES, CATRES, COLCHONES Y SOMMIERS
Encontrará a precio reducido en el Depósito Central de la Fábrica.
Ahumada 28-32. Telf. 489
MUEBLERIA CASA AMERICANA
A-5

EN LA PRESIDENCIA

En la tarde de ayer el Embaja- or de Chile en la Argentina, don que Tocornal, estuvo en Presidencia acompañado del di- urado argentino señor Sánchez lías, qu desde hace algunos días encuentra en esta capital.

El señor Sánchez Elías departió rgamente con S. E.

En la tarde conferenciaron tam- en con el Primer Mandatario el, ntendente y Primer Alcalde de Antofagasta, señores Rojas Richard y Poblete, respectivamente.

En esta reunión dieron cuenta al señor Alessandri de las gestiones que han hecho durante su estada en esta capital para obtener fondos destinados a la cancelación de las cuentas pendientes de la Municipalidad de ese poerto.

Dieron cuenta asimismo al Presidente de la República, de las gestiones que han estado haciendo para el despacho del proyecto del ferrocarril de Salta a Antofaagsta.

HORARIO DE LOS TRIBUNALES

ESDE HOY EL TRABAJO SE REALIZARA DESDE LA 1 HASTA LAS 5 DE LA TARDE

Hoy entrará en vigencia el horario de invierno de los Tribunales de usticia.

De acuerdo con sus disposiciones, anto la Corte Suprema, como la de pelaciones y los Juzgados de Le- as del departamento, tanto en lo civil como en lo criminal, trabajarán desde la 1 hasta las 5 de la tarde.

Las Secretarías de estos Tribunales se abrirán una hora antes y se cerrarán una hora después de las indicadas.

AUDICIONES RADIO-TELEFONICAS

La Estación Broadcasting de Radio Chilena preparó anoche selecto programa para sus autores, en el cual alternaron los úmeros a cargo de distinguidos rtistas, con la transmisión de los oletines noticiosos de "La Nación" de la "United Press".

Mañana, la audición estará casi xclusivamente a cargo de la Academia Artística Víctor Noir, y el ueves se desarrollará un programa música en el cual, entre otros úmeros, figura el tenor, don Juan utiérrez, con la Elegie de Massenet y la canción La Casita.

maestro, don Pedro A. Gar- s G., ejecutará al piano la Ga- ota de Corelli, transcripción de riedenthal y el minueto de Paderewsky.

Es probable que canten también gunos selectos trozos, el barítono ñor Fuentes y el tenor señor uinteros.

Esta noche el programa tiene mbién varios números selectos y ovedosos.

LOS RECLAMOS SOBRE AVALUOS

La comisión administrativa nos encarga pedir a los propietarios que hayan hecho transacciones con esa comisión, en los juicios sobre avalúos, se sirvan pasar por la oficina a dejar el número del juzgado en que se tramita el juicio, para los efectos de la presentación del escrito en que de común acuerdo se da fin a la reclamación.

Por el número de transacciones que se hacen diariamente, y la gran cantidad de antecedentes y escritos que esperan este dato para ser tramitados a la oficina le es completamente imposible obtenerlos, por lo tanto ruega se le proporcione a la mayor brevedad.

BIBLIOTECA PUBLICA NOCTURNA

HOY INAUGURA SUS SERVICIOS LA DE LA POBLACION HUEMUL

Hoy inaugurará sus servicios la Biblioteca Popular que mantiene la Caja de Crédito Hipotecario en la Población Huemul.

La Biblioteca cuenta con 12.000 volúmenes. Será atendida por el señor Luis Popelaire.

"El Ferroviario"

Con un material variado y novedoso, ha sido dado a la circulación el N.o 15 de esta importante revista mensual ilustrada, órgano oficial de la Asociación Ferroviaria de la 2.a Zona de los Ferrocarriles del Estado.

DON RAIMUNDO DEL RIO

EGO ANOCHE A STA CAPITAL

En la combinación transandina de che llegó a esta capital el doc- don Raimundo del Río, distin- o facultativo y político de figu- ción que durante muchos años ha ido una situación preponderante la ciencia y en la política del ís.

En la Estación Mapocho espera- n la llegada del distinguido via- ro el Rector de la Universidad, n Guillermo Amunátegui, miem- os del Cuerpo Médico, de la política y numerosas personas de su milia.

Conversando con don Ismael Valdés Valdes

LOS SERVICIOS DE BENEFICENCIA, PROTECCION A LA INFANCIA Y CRUZ ROJA, EN EUROPA

OBSERVACIONES RECOGIDAS EN FRANCIA, SUIZA E ITALIA

IMPORTANCIA QUE SE DA A LA VIDA DEL NIÑO. — SERVICIOS QUE CONVENDRIA IMPLANTAR EN CHILE.

"MAS VALE CUIDAR LA SALUD DE LOS SANOS, PARA QUE NO SE ENFERMEN, QUE LA SALUD DE LOS ENFERMOS PARA QUE SANEN"

En la tarde de ayer nos acercamos al distinguido filántropo y hombre público don Ismael Valdés Valdés, a presentarle el saludo de "La Nación" y a interrogarlo sobre los temas de beneficencia y de protección a la infancia que son de su predilección.

El señor Valdés Valdés nos recibe amable y sencillamente.

—He visitado Francia, Suiza e Italia, nos dice. He estudiado con interés los organización de la beneficencia, protección a la infancia y la Cruz Roja en estos países, especialmente en Italia, porque son los que más similitudes tienen con el nuestro.

En viajes anteriores había recorrido casi todos los países de Europa; pero ahora estimé más provechoso circunscribirme a estos tres países para que mis observaciones y estudios estuvieran mayor unidad.

En general, mi impresión es muy favorable a lo que tenemos entre nosotros. Y esto se explica: no hemos inventado lo nuestro. Lo hemos adaptado de lo mejor que ellos tenían. Hemos aprovechado sus ensayos para dejarnos lo que les ha resultado bien. Y todavía hemos conseguido esto en mejores condiciones porque allá tienen que modernizar en conformidad a las nuevas ideas técnicas sus servicios y sus edificios que ya van quedando anticuados para esas nuevas concepciones mientras que aquí en los hospitales que actualmente se edifican, especialmente en el Barros Luco y en el Arriarán, que son los más nuevos, se ha podido atender al criterio científico desde los cimientos de la edificación hasta las bases esenciales de la organización.

La tendencia más general en el día es darle mucha importancia a la organización de escuelas de enfermeras no sólo las que cuidan en los hospitales a los enfermos sino a la preparación de las enfermeras domiciliarias que revisan los conventillos, que predican el aseo y la higiene y que vigilan la manera de aplicar el gran principio de que más vale cuidar la salud de los sanos para que no se enfermen que la salud de los enfermos para que sanen.

A este último respecto no sería difícil traer una enfermera belga o norteamericana que aprovechando los conocimientos de las enfermeras chilenas las pusiera en condiciones eficientes para el nuevo punto de vista que acabamos de señalar.

Nuestra organización en materias de beneficencia concilia en forma muy feliz la colaboración administrativa y la colaboración técnica. Ello permitiría desarrollar ampliamente nuestros servicios dentro del cuadro general en que ahora funcionan.

—¿Y respecto a la protección a la infancia?, preguntamos al señor Valdés Valdés.

—En todos los países que he visitado se da la mayor importancia a la vida del niño. La mujer que lleva un niño en los brazos tiene el amparo de todo el mundo. Esto se traduce hasta en los detalles más pequeños de la vida cotidiana. Tienen preferencia para ocupar los asientos de los tranvías sobre cualquier otro pasajero, salvo sobre los heridos de la guerra a quienes se da igual preferencia.

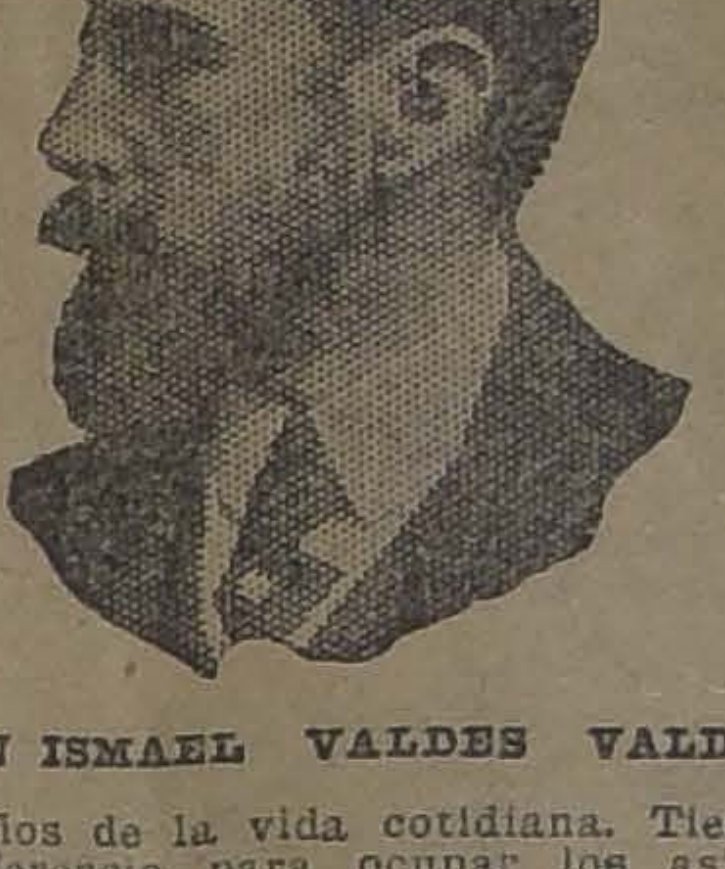

DON ISMAEL VALDES VALDES

Las Gotas de Leche son iguales a las nuestras pero la cultura refinada de aquella gente no hace indispensables ciertos servicios que entre nosotros son fundamentales.

Se les da, por ejemplo, la leche para sus niños pero ellas la dosifican en la forma establecida en la receta. Aquí se dan las mamaderas preparadas, en punto de ocuparlas.

En muchas Gotas de Leche de allá no hay sección de baños para los niños porque las madres los llevan bañados y aseados desde sus casas. Aquí esto sería imposible porque esos niños no tienen el baño sino en la Gota de Leche.

En uno de estos establecimientos vi un pequeño departamento para dejar los pequeños carruajitos en que llevan a los niños. Aquí las madres los llevan en brazos y muchas veces van ellas sin zapatos. Tenemos, pues, mucho que hacer.

Pero nosotros tenemos una ventaja sobre aquellos países en la organización de esos servicios: cada Gota de Leche es allá enteramente autónoma. Unas con otras no tienen relación alguna. Están sostenidas por personas caritativas que no siempre aplican los detalles del servicio de la misma manera.

Aquí, en cambio, todas las Gotas de Leche pertenecen a la misma institución, están en una misma mano y todo progreso de una se hace inmediatamente extensivo a las demás.

El Fisco no las ayuda allá directamente, pero tienen gran apoyo municipal, proporcionado en varias formas.

Vi prácticamente un procedimiento del cual me he preocupado en diversas ocasiones pero que aquí no tenemos realizado todavía. Consiste en colocar niños huérfanos o desvalidos en hogares honrados y formales que de esa manera atienden al niño como a uno de los hijos de la familia.

Cerca de París, y acompañado por la enfermera que dirigía el servicio visité el hogar de un empleado inferior de los ferrocarriles que vivía con su mujer y sus dos hijos y que además asilaba a tres huérfanos. Recibía por ello un pequeño pago de la institución que atiende a los niños en esta forma. Naturalmente la enfermera inspectora dirige este servicio y lo vigila con solicitud y constancia. Los hogares que se escogen para realizar este régimen, tan recomendado por cuantos se ocupan de estos problemas, son cultos y bien organizados. Si así no fuera, el sistema fallaría por su base.

En los alrededores de Roma visité un establecimiento destinado especialmente a niños que pudieran tener tendencia a la tuberculosis. Los más pequeños estaban en sus cunas a la sombra de los árboles y los mayores recibían sus clases en la misma forma.

Estos niños están sometidos constantemente a procedimientos destinados a combatir su predisposición. El régimen puede considerarse caro porque nunca se puede atender a varios niños juntos.

Hay al respecto un adagio que dice que el niño es el peor enemigo del niño porque el contacto de estos pobrecillos que vienen de distintos hogares y a los cuales se les da distintos cuidados lleva gérmenes peligrosos para los otros niños que están en contacto con ellos. A veces de las grandes agrupaciones de enfermitos resultan infecciones desgraciadas para más tarde, acaso para muchos años después.

—¿Y qué podría decirnos sobre Cruz Roja?

—Sobre esto he conferenciado largamente con el doctor don Lautaro Ferrer, secretario de esta institución, y con don Antonio Huneeus, presidente de la sección de Santiago. En cuanto tenga traquilidad y ordene mis papeles presentaré al Gobierno un estudio largo y meditado sobre estas materias.

Mi impresión general es que tenemos que aprender en los servicios de Cruz Roja, pero que lo que hay actualmente es valioso y está a la altura de las más adelantadas organizaciones europeas, nos termina diciendo el señor Valdés Valdés.

LAS HUELGAS DE VALPARAISO

EL DELEGADO DEL GOBIERNO, CORONEL DON LUIS A. ARENAS, CONFERENCIA AYER CON EL MINISTRO DE HACIENDA

En la tarde de ayer conferenció detenidamente con el Ministro de Hacienda, señor Belfor Fernández, el Delegado del Gobierno, Coronel don Luis A. Arenas, encargado de solucionar el conflicto de los movilizadores de la Aduana de Valparaíso.

El señor Arenas dió cuenta al Ministro del resultado satisfactorio que han tenido sus gestiones, faltando solamente cuestiones de detalles que arreglar, las que espera dar por terminadas en breve tiempo.

Con el objeto de proseguir sus trabajos, el señor Arenas se trasladó ayer en la tarde a Valparaíso, en donde estudiará estos asuntos que se refieren a los sueldos de una pequeña parte del personal de movilizadores que por diversas circunstancias no pudo ser considerado en el arreglo total.

LA LEY DE IMPUESTO A LA RENTA

AYER QUEDO TERMINADO EL ESTUDIO DE LAS MODIFICACIONES QUE SE SOMETERAN AL CONGRESO

Ayer el Director General de Impuestos Internos, don Alfredo Rioseco, continuó conferenciando con el Ministro de Hacienda para estudiar el proyecto que se enviará al Congreso modificando la ley de impuesto a la renta.

El estudio de esta materia quedó ayer totalmente terminado y el señor Rioseco hará entrega posiblemente hoy al Ministro del texto del proyecto que se enviará a las Cámaras.

Como se sabe, este proyecto consulta el restablecimiento de la ley de haberes que estuvo en vigencia hasta el 1.o de Enero último.

Igualmente se modifica la parte de la ley que grava los sueldos, salarios y pensiones con un impuesto de 2 por ciento. Esta modificación consiste en fijar en 5,400 pesos el mínimum para la aplicación del impuesto.

EJERCITO Y ARMADA

EL TRASLADO DEL REGIMIENTO VALDIVIA

Ha llegado a la capital el comandante del Regimiento Valdivia, señor Martín Díaz.

Este jefe viene a tratar sobre el traslado a la capital del Regimiento indicado de acuerdo con la nueva distribución, que hace de los unidades del Ejército, el reglamento de reorganización.

Como se sabe, en lugar del Valdivia irá el Batallón de Tren.

ADICTOS MILITARES

Fueron puestos a disposición del Ministerio de Relaciones los tenientes coroneles que se indican y que van de adicto a las siguientes legaciones:

En Suiza, Ricardo Olea Rivari; Suecia, Galvarino Andrade Vera y en Checoeslovaquia, Indalicio Téllez Cárcamo.

El General Darinell

Hoy debe llegar a Santiago, el ex-jefe de la III División General, señor Pedro Dartnell, recientemente designado para ocupar igual cargo en la II División.

III División

Se ha dirigido al Sur a reasumir las funciones de su cargo el nuevo jefe del Estado Mayor, de la III División, comandante señor Quintiliano Barbosa.

Licenciamiento de tropa

El 15 del mes en curso será licenciado el actual contingente militar de la 2.a División.

Cambio de jefe del Grupo Artillería "Escala"

El mayor señor don Carlos Grasset se hizo cargo del Comando del Grupo Artillería de Montaña número 2, General Escala. El mayor don Ambrosio Viaux, que comandaba esta unidad, pasó al Regimiento de Artillería N.o 5, General Maturana.

BRIGADA DE CABALLERIA DE ANGOL. — Se encuentra en Santiago el jefe de la Brigada de Caballería de guarnición en Angol, coronel señor Juan Villalobos.

Despedida al Mayor señor Viaux

Los oficiales del Grupo Artillería Escala, despidieron con un almuerzo servido en el Casino de esta unidad, al señor Mayor y Comandante don Ambrosio Viaux; nombrado, recientemente, al Regimiento de Artillería N.o 5, General Maturana, de guarnición en esta capital.

Asistió a esta manifestación el general señor don Luis Cabrera, jefe de la División, el coronel don Carlos Hanns, jefe de la 2.a Brigada de Artillería, y varios oficiales de otras unidades.

Ofreció la manifestación el capitán don Alberto Sierralta; quien habló en nombre de la oficialidad del Grupo Artillería. El teniente señor Viaux contestó en un conceptuoso discurso las palabras del capitán señor Sierralta.

Amenizó esta fiesta, que resultó lucida, una banda militar.

Los oficiales le hicieron un bonito obsequio al señor teniente Viaux.

Curso de gimnasia militar

Mañana se inician los cursos de gimnasia militar en el Instituto de Educación Física, y al cual concurrirán 26 oficiales del Ejército.

Jefe del curso es el capitán señor Alfredo Portales.

TRES ACCIDENTES AUTOMOVILISTICOS

UN OMNIBUS ATROPELLA A DOS SEÑORITAS; OTRO CHOCA VIOLENTAMENTE CON UN TRANVIA; EL TERCERO SE VUELCA CON MAS DE VEINTE PERSONAS

DOS HERIDOS GRAVES Y VARIAS PERSONAS CON CONTUSIONES LEVES

Ayer han ocurrido tres graves accidentes de autobuses en distintos barrios de la capital.

UN AUTOBUS ATROPELLA A DOS SEÑORITAS

Ayer a las 6 1|2 de la tarde, el autobus N.o 4537, dirigido por Aurelio Villalobos Díaz, atropelló en elicías frente a Maestranza, a las ñoritas Aída Canúa López y Mar- Hinojoza, resultando la primera contusiones graves por lo que conducida a la Asistencia Pú- , en donde quedó hospitaliza- La señorita Hinojoza sufrió con- nes leves y fué atendida por el r Lucas Quinteros.

chauffeur Villalobos quedó de-

as personas que se encon- en el sitio del suceso, nos que la señorita Aída Canúa ser conducida a la Posta en un auto de arriendo, pues de la Asistencia llegó con so, debido a que el guar- no, de servicio en la aco- de la Avenida de las De- l radio de la 1.a comisa- que el accidente ocurrió o Sur de dicha Avenida, que le correspondía in- la 2.a comisaría. Tras un joven convenció a di- que debía dar el avi- cayera bajo su juris- dente, más cuanto ha- ona en estado grave.

UN CARRO CHOCA CON UN AUTOBUS

Como lo anunció nuestro colega "Los Tiempos", en la mañana de ayer en Santo Domingo esquina 21 de Mayo, un carro chocó violentamente con un autobús de la línea Palma, a consecuencia del cual, el chauffeur Enrique Bravo, sufrió la fractura de ambas piernas, siendo remitido en estado grave a la Asistencia Pública; y la señora jefe de la Oficina Providencia, de la Caja de Ahorros, resultó con contusiones leves.

El autobús sufrió perjuicios que se avalúan en dos mil pesos.

Su dueño se acercó anoche a nuestra imprenta a manifestarnos que la culpabilidad del accidente recae en el tranvía, porque éste chocó al autobús por detrás.

Relacionado con este accidente, la Asociación de Empresarios de Autobuses se reunió anoche y acordó pedir la publicación de la siguiente acta:

Bajo la presidencia de don Ramón Luis Ugalde, se reunieron todos los empresarios de autobuses de esta línea a raíz del último atropello de que fué víctima la góndola del señor Eliodoro Gajardo Rebolledo.

Después de un corto debate se tomaron los siguientes acuerdos:

1.o Nombrar una comisión de prensa que quedó compuesta de los señores Ramón Luis Ugalde, Columbano Millas, Luis Gauthier, Luis Fernandois y uno que designará la línea 6.

2.o Nombrar una comisión compuesta de los señores Ugalde, Gajardo, Palma, Marty, Vega y Canales para que se acerque a la Cía. de Electricidad Chilena Ltda. con el fin de solucionar la situación producida con el último accidente. Esta comisión está autorizada para tomar medidas de toda índole caso de no llegar a acuerdo con dicha Compañía.

3.o Esta misma comisión se acercará al Consejo Tranviario N.o 2 para pedir la adhesión en la campaña que se iniciará para impedir se ponga en vigencia los nuevos horarios, que son la causa de estos accidentes.

La Comisión debe reunirse hoy, a las 10 A. M. en Santo Domingo 1253.

EN EL CAMINO LOS PASOS

Antenoche, a las 9 P. M., el autobus N.o 9188, gobernado por Ignacio Avila López, y que conducía como a veinte pasajeros, viajaba en el camino Los Pasos, a 6 kilómetros de Lo Negrete, enfrentó a un jinete, cuya cabalgadura se espantó de la máquina. Con el objeto de evitar el choque, el autobús hizo un viraje brusco, volcándose.

A consecuencia del accidente, resultó herida gravemente Margarita Contreras, de mediana gravedad Juan González, Albino Flores y otros, los que fueron conducidos a la Asistencia Pública, y declararon que no reclamaban contra nadie, pues el accidente fué casual.

Oficina de Contabilidad Comercial

Se ha inaugurado, en la calle San Diego 219 B., una Oficina de Contabilidad Comercial, bajo la razón social de "Azólas y Co.", constituída por escritura pública el 20 de Marzo último.

Yellow Cab

PROPONE UNA REGLA NUEVA PARA EL MANEJO SEGURO.

¿A QUIEN LE CORRESPONDE LA PASADA? AL OTRO. ¡SIEMPRE!

Esta regla establecida para los chauffeurs de los "Yellow Cab", se propone para la consideración de todo automovilista.

Consideremos el problema de seguridad

francamente. Todos estamos de acuerdo en que accidentes DEBEN desaparecer. Pareçe que reglas y reglamentos no logran hacerlo, así es que hay que buscar otra solución.

Un estudio reciente demuestra que 99 en CADA 100 ACCIDENTES ocurren dentro de 8 metros de una boca-calle. Y en cada caso a alguien le ha correspondido la pasada y de nada le ha servido.

Cuando todo conductor de auto conceda la pasada al otro, no habrá más choques en las esquinas.

Puede ser que se pierda un poco de tiempo, pero se salvarán vidas, lo cual es infinitamente más importante.

Los chauffeurs de los Yellow Cab no son infalibles y se equivocan como todos, pero no ahorramos trabajo en enseñar a los que quieren manejar bien. Los demás no siguen manejando un Yellow Cab.

DETENGALOS Y OCUPELOS DONDE SE ENCUENTREN

Yellow Cab Co.

TEL. PARQUE 280

LA HUELGA DE LOS OBREROS CONSTRUCTORES

CONTINUA EN EL MISMO ESTADO

Durante el día de ayer no se han producido alteraciones de importancia en el desarrollo del movimiento huelguista que sostienen los obreros en construcciones.

Como de costumbre, las comisiones recorrieron todas las obras de Santiago a objeto de comprobar la paralización de todas ellas, en cumplimiento del acuerdo tomado el Domingo pasado en la reunión amplia, de paralizar todas las faenas en esta capital.

El Comité Central recibió notas de dos propietarios de obras, pidiendo se designara una comisión con el objeto de firmar el pliego de condiciones de los obreros, que dichos propietarios aceptan en todas sus partes. El Comité comisionó a tres de sus miembros para que se entiendan con estos industriales, debiendo dar cuenta a la brevedad del acuerdo a que arriben.

Los dirigentes de las corporaciones actualmente en huelga nos piden advertir a las organizaciones de grupos y al público en general, que las personas autorizadas para recoger erogaciones deben acreditar su calidad de tales por medio de su carnet especial.

LA SESION DE LA NOCHE

En la noche se reunió el Comité a objeto de tomar diversos acuerdos y nombrar delegados a otros organismos para cambiar ideas sobre un posible paro general de todas las industrias.

LLEGARON DISCOS

NERON SHIMMY CON DOS SERRUCHOS.

SACATE LA CARETITA TANGO

ELEONORE SHIMMY

FLOR DEL MAL

Y MUCHOS OTROS DE GRAN NOVEDAD

CASA WEIL 364 ESTADO

EDUCACION

LOS PROFESORES TITULADOS SIN CLASES FISCALES

INICIARAN UNA CAMPAÑA PARA OBTENER SE PROVEAN EN PROPIEDAD TODAS LAS CLASES QUE ESTAN SERVIDAS POR INTERINOS

En la tarde de ayer se efectuó una ión a la cual asistieron numero- profesores y profesoras titulados el Instituto Pedagógico y que se entran sin colocación en los esta- mentos fiscales.

Después de considerar diversos an- s que dicen relación con su ación acordaron por unanimidad: solicitar del Consejo de Instrucción Pública, y del Ministro del ramo, la terminación de los interinatos y la apertura de concursos en todos los liceos de la República para proveer en propiedad la totalidad de las cátedras.

2.o Pedir también al Consejo que aplique estrictamente la ley N.o 3745, en su parte administrativa que no ha sido derogada.

3.o Nombrar el siguiente comité provisorio para que se encargue de la realización de una campaña de opinión a favor de los titulados: señorita: María Soto R. y señores: Enrique Rojo C., Rodolfo Meyer, Fortunato Mendoza y Alfonso Navarro.

4.o Reunirse nuevamente en asamblea el Viernes próximo a las 5 P. M.

LICEO DE HOMBRES DE ANCUD

CREADO EL INTERNADO EN DICHO ESTABLECIMIENTO

mitado el decreto que nado Internos en el Li- de Ancud, eada previa sejo de Instrucción Pública, servirá a todos los escolares de la Región Austral, muchos de los cuales venían hasta ahora a Santiago, a cursar los últimos años de humanidades.

DE INSTRUCCION PUBLICA

RO LA 1.a SESION DEL AÑO

1.a sesión str cción Instruc- H., Asis- Amuná- d, Pe- uirre Luco, Ruperto Bahamondes, Juan N. Espejo, Carlos Fernández Peña, Javier Garandillas Matta, Rafael Lira Infante, Francisco Mardones, Claudio Matte, Tomás Ramírez Frías, Carlos Mondaca Pro-Rector de la Universidad y Ricardo Montaner Bello, Secretario General.

UDIANTES BOLIVIANOS

SAR A NUESTRAS ESCUELAS NIVERSITARIAS

De Colombia han venido a la Escuela de Artes varios jóvenes. De Bolivia, de Ecuador, Centro América, etc., son muchísimos los que acuden a las escuelas universitarias o a otros colegios. Sólo en la sesión que celebró ayer el Consejo de Instrucción se dió cuenta de 16 solicitudes de estudiantes bolivianos que desean estudiar en nuestra Universidad.

sien- uchos sura- más a una que vie- o país las a las cua

Inspector general del Liceo de Aplicación

Se ha nombrado inspector general de la Sección Hombres del Liceo de Aplicación, al profesor don Romeo Salinas.

ASOCIACION GENERAL DE PROFESORES DE CHILE. — **Asamblea.** —El Miércoles 2 esta institución celebrará asamblea para oír la cuenta de las comisiones que se han entrevistado con el señor Ministro de Instrucción y con el señor Salas. Se leerán los informes que se han obtenido y entre ellos figura el del señor oficial que intervino en el incidente y que arrojan bastante luz. También se tratará lo relacionado con el Hogar Social, cuotas, etc.

Los delegados por escuelas deben asistir y recomendar la asistencia a sus colegas.

Conferencia. — El Jueves 3 el distinguido doctor Juan Gandulfo continuará su interesantísima conferencia sobre "El problema sexual y la educación del niño". Al final habrá tribuna libre, donde cualquier asistente puede interrogar al conferencista sobre algunos de los tópicos tratados u otro que haya sido omitido.

DEFUNCION

Ha dejado de existir en el puerto de San Antonio, nuestro querido hermano

GUILLERMO DIAZ GALDAMES

LA FAMILIA.

SERVICIO METEOROLOGICO DE "LA NACION"

31 DE MARZO DE 1924

OBSERVACIONES METEOROLOGICAS LOCALES

Presión atmosférica, m|m., a 0º y 45º lat.: 7h., 715,0; 14h., 718,1; 21h., 722,0.

Humedad relativa %: 7h., 60; 14h., 70; 21h., 95.

Tensión del vapor de agua, m|m.: 7h., 10,1; 14h. 10,8; 21h., 11,1.

Temperatura del aire, 0º C.: 7h., 11.8; 14h., 16,1; 21h., 11.1.

Dirección del viento y grado Beafort: 7h., N-2; 14h., S-2; 21h., Calma.

Velocidad, metros por minuto: 7h., 210; 14h., 270; 21h., —.

Nebulosidad (décimos) y densidad: 7h., 10-1; 14h., 10-1; 21h., 7-1.

Tipo de nubes y dirección: 7h., Ni; 14h., Ni; 21h., Fstr.

TEMPESTAD
LLUVIA
LLUVIA
VARIABLE
B. TIEMPO
B. TIEMPO
MUY SECO
700
705
710
715
720
725
730

Visibilidad y titilación (de 0 a 4): 7h., 1; 14h., 1; 21h., 1-2.

Agua caída, milímetros: 7h., 0,0; 14h., 2,9; 21h., 1,8.

Temperatura del aire máxima: 16,7.

Temperatura del aire mínima: 9,0.

Oscilación térmica en 24 horas: 7,7.

Viento dominante: SUR.

Agua caída en 24 horas: 6,7 mm.

Agua caída hasta la fecha: 14,0 mm.

Agua caída hasta la misma fecha del año anterior: 0,8 mm.

Hidrometeoros: Lluvia de 10,40 a 15,55h.

ANUNCIOS METEOROLOGICOS

Hoy habrá buen tiempo. — Dentro de 24 horas se producirán nuevos cambios atmosféricos. — Lluvias en el Sur

CARACTERES GENERALES DEL TIEMPO

Después del paso de la depresión atmosférica por la Zona Central se ha producido una considerable barométrica, en el Sur, que consecuencia la formación de régimen anti-ciclónico, en Isla de Huapi un fuerte viento que origina- el anti-ciclón, dando así nuevas perturbaciones atmosféricas.

De acuerdo con estas fluctuaciones experimentará el estado atmosférico el siguiente:

a) Buen tiempo general durante el día, muy claro y atmósfera, temperatura fría en la mañana y moderada en la tarde, vientos del Sur.

b) Cambio de tiempo general dentro de 24 horas.

El mal tiempo se iniciará en las provincias del Sur, conjuntamente con la destrucción del anti-ciclón, avanzando gradualmente hacia el Norte, aunque con menor intensidad.

ANUNCIOS PARA LA ZONA

Fuerte bravezas de mar en todo el litoral.

Buen tiempo general.

ANUNCIOS PARA LA ZONA CENTRAL

Buen tiempo fijo durante el día de hoy.

Neblinas en la mañana temprano. Desaparecerán luego.

Temperatura fría en la mañana y moderada en la tarde.

Las máximas no excederán de 25 grados.

Soplarán vientos del Sur.

Dentro de 24 horas nuevo cambio de tiempo.

ANUNCIOS PARA LA ZONA SUR

Buen tiempo general en la Zona Sur.

Aumento de la temperatura.

Fuertes ventarrones del Sur.

Dentro de 24 horas nuevo cambio de tiempo.

El mal tiempo y la lluvia se iniciarán en el extremo Sur en el día de mañana y avanzarán gradualmente hacia la Zona Central.

ANUNCIOS PARA LA COSTA

Buen tiempo general en la costa.

Cambio de tiempo en las próximas 24 horas.

Gruesa marejada entre Corral y Chiloé.

NOTA. — Estos anuncios se trasmiten por radio-telefonía a todo el

LA DECLARACION MINISTERIAL DE M. POINCARE

PARIS, 31.— M. Poincaré, se presentó con su nuevo Gabinete a la Cámara de Diputados y leyó el discurso programa, cuyos párrafos más interesantes son los siguientes:

"El mayor deseo de Francia es el de llegar pronto a una inteligencia con los aliados, deseo que marcha aparejado con dos cuestiones, de las cuales depende el futuro de Francia: las reparaciones y la seguridad de la Nación".

Respecto de esta última, dijo: "No se pueden retirar las tropas del Ruhr, excepto aquellas que no estén en un radio de acción, en proporción a los pagos, y no se modificará esta determinación ante promesas inciertas".

M. Poincaré terminó diciendo que abrigaba la esperanza de que después de que sea conocido el informe de los expertos, sobrevendrá una solución general y una pronta liquidación. — (U. P.)

Otros pasajes del discurso

PARIS, 31.— El Premier comenzó su discurso programa en la Cámara de Diputados, haciendo una referencia a las gestiones que hizo para la constitución del nuevo gabinete, recalcando el hecho de que en él figuraban algunos destacados miembros de la oposición y que fueron sus más decididos enemigos.

"Este Gabinete — dijo — lo he formado dentro de un espíritu de concordia y unión de los republicanos y nacionalistas, en atención a que ellos se han agrupado con toda lealtad alrededor del Jefe del Estado, para propender a la aplicación de las medidas financieras recientemente dictadas y realizar aquellas economías que son tan necesarias para que pueda continuar desarrollándose el trabajo de rehabilitación y reparación, y para lograr la paz".

Dijo que los miembros del Gabinete habían cambiado opiniones, pero que en vista de la importancia de ciertas cuestiones, estaban decididos a subordinar éstas a una segunda consideración.

"Están decididos — dijo — a continuar sin reparos la misma política en materias internacionales que el Gobierno ha confirmado préviamente con anterioridad en esta misma Cámara".

Terminó este pasaje de su discurso en la siguiente forma: "Francia pide solamente que se respeten los tratados para que haya la paz que tanto [illegible] prometido y tendremos entonces mañana el nuevo sol que tanto hemos esperado. El día en que los tratados fueron ejecutados, Francia obtuvo las reparaciones y la seguridad que anhela y ella fué la primera en dar el ejemplo de magnanimidad y nunca pisoteó su conciencia nacional ni la de ninguna nación".

"Por el contrario, ella busca el apoyo al desarrollo de la Liga de las Naciones, la cual fué ella la primera que la concibió, y durante cuatro años ha realizado su rol de conciliadora".

"Es inadmisible que los franceses dejen de tomar todas aquellas precauciones que son indispensables los deudores inescrupulosos, que faltan a su palabra empeñada y que en cambio multiplican su apetitos militaristas, para provocar nuevamente la destrucción de los vencidos".

Refiriéndose a los cargos que le hacen sus adversarios de haber establecido la dictadura, dijo: "No aceptaría la dictadura del proletariado ni la dictadura de un hombre, una y otra las rechazo".—(U. P.)

ESPAÑA

No se harán economias en el presupuesto trimestral

MADRID 31.—Respecto de. presupuesto trimestral, que empezará a regir mañana, el Directorio ha manifestado que no contiene economías a causa de no estar terminada la reorganización de los departamentos; asta con indicarse que en el presupuesto del Departamento de Guerra se consigna una cantidad destinada a la adquisición de ganado y éstas se hacen en la Primavera.

Agrega el comunicado que el estudio de los presupuestos ha servido para estudiar las economías que se llevarán a cabo, en los próximos presupuestos y que alcanzarán a trescientos millones, los que unidos a los aumentos de los ingresos, reducirán el déficit de la cifra inicial en quinientos millones.—(U. P.)

Las inundaciones

MADRID, 31.—En Puertollano, a causa del desbordamiento del Ojailen se han inundado las minas de hulla. Se calcul en cinco millones de metros cúbicos de agua que han quedado embarsadas y cuyo desagüe tardará mucho tiempo. Quedan sin trabajo mil obreros.

En Granada se calcula que las pérdidas ocasionadas por las inundaciones ascienden a treinta millones de pesetas. Es inminente el de[illegible]e del Arco de Tejas, monumento nacional.

En las comarcas inundadas se ha agravado la crisis de trabajo. La extensa vega de la comarca de Carmona se ha convertido en una laguna.

Jaen y muchos otros pueblos han sufrido las consecuencias de las inundaciones. En Carolina y Andujar ha habido destrozos. En Cádiz y pueblos del interior se han perdido todas las cosechas.

En Granada continúa el temporal y ha habido varios hundimientos. La puerta de Pesas en construcción.—(U. P.)

Satisfacción del Directorio

POR LA DEMOSTRACION DEL DOMINGO

MADRID 31.—El Directorio en un comunicado que se expidió, se muestra muy satisfecho de la acogida que dispensó al pueblo de Madrid al Rey y al Ejército, manteniendo el orden y disciplina en las calles, con motivo de la jura de la bandera.

Las demostraciones de las masas populares afirman su amor a la disciplina y al orden.—(U. P.)

A pesar del Directorio, continúan los atracos

MADRID 31.—En un comunicado del Directorio se dice que se han expedido órdenes a los Gobernadores de Barcelona y Bilbao, para que persigan con toda actividad a los autores de los atracos, que sean entregados a las autoridades militares y se les apliquen el máximo de rigor.—(U. P.)

MADRID 31.— **Fallecimiento.** — Ha fallecido el Senador vitalicio, Gerente de la Compañía Trasantlántica, señor Gil Becerril. — (U. P.)

ESTADOS UNIDOS

LA AUTONOMIA DE PUERTO RICO

WASHINGTON, 31.—El Comisario portorriqueño Dávila conferenció con Mr. Coolidge, declarando después que el Presidente parece simpatizar con la concesión de la autonomía a Puerto Rico.

Dávila predijo la aprobación del proyecto de autonomía en el Congreso.—(U. P.)

LA FOLLETTE ESTA MEJORANDO

WASHINGTON 31.— Los médicos han publicado un boletín respecto del estado de Mr. La Follette, en el que manifiestan que tanto el pulso como la temperatura son normales, lo que indica que el Senador mejora rápidamente de su pulmonía.— (U. P.)

La indemnización adeudada por China

COMO CONSECUENCIA DE LA INSURRECCION DE LOS BOXERS

WASHINGTON, 31.— El Comité de Relaciones Exteriores de la Cámara de Representantes considera la proposición tendiente a la completa remisión de lo que queda por pagar de las indemnizaciones adeudadas por China como consecuencia de la insurrección de los boxers, o sea de la suma de 6.137.552 dólares, correspondiente, en su mayor parte, a intereses.—(U. P.)

Informe solicitado al Embajador Warren

WASHINGTON, 31.—El Departamento de Estado ha pedido al Embajador en México, Mr. Warren, que suministre un informe amplio respecto de las noticias publicadas por la prensa, según las cuales los obreros se habrían apoderado de las propiedades de la compañía petrolera "El Aguila" en la región de Tampico.—(U. P.)

SINCLAIR ES ACUSADO EN REBELDIA

Se le pide que se presente voluntariamente a declarar, pues, de otro modo, será arrestado. — Varios Senadores piden que se exija las renuncias de Roosevelt y de Mellon.

WASHINGTON, 31.—El senador Mr. Dill ha presentado una moción al Senado manifestando que el Presidente Coolidge debería pedir la renuncia del sub-secretario de Marina, Mr. Roosevelt, en vista de que estaba asociado a Sinclair antes de ingresar al Ministerio de Marina y que el escándalo de Teapot Doming se produjo después.—(U. P.).

WASHINGTON, 31.—El senador Mr. Mac Kellar al tratar de que se pidiera la renuncia del Secretario del Tesoro, Mr. Mellon en vista de sus denunciadas relaciones con determinadas empresas bancarias e industriales, ha tropezado con una resistencia organizada de los republicanos, cuyos discursos de hoy tendieron a probar que la forma de las acusaciones demostraba que se trataba de una hostilidad de partido.—(U. P.).

WASHINGTON, 31.— (Flash Bulletin).—Sinclair ha sido acusado en rebeldía.—(U. P.).

WASHINGTON, 31.—Se ha pedido a Sinclair que se presente voluntariamente a declarar, pues, de otro modo, será detenido.

La defensa de Sinclair pondrá en tela de juicio el derecho del Comité del Senado o de cualquier Comité congresal para obligar a los ciudadanos a divulgar sus asuntos privados. Como ésta es una cuestión que jamás ha sido resulta judicialmente, el caso tiene importancia histórica.—(U. P.)

WASHINGTON, 31.—La acusación formulada contra Sinclair se inicia diciendo:

"El Gobierno de los Estados Unidos ha sido profundamente molestado por la creciente disminución de los aprovisionamientos de petróleo de los cuales se obtienen la gasolina y otros valiosos productos necesarios e indispensables para la movilización de los buques de la Armada y, de consiguiente, está hondamente interesado en su conservación y producción económica, considerando que debe usarse esa provisión con el objeto principal de hacer frente a las necesidades de la Marina". Termina con una acusación formal contra Sinclair.—(U. P.).

WASHINGTON, 31. — El Senado postergó indefinidamente la moción presentada por Mr. Mac Kellar, pidiendo que se exigiera la renuncia del Secretario del Tesoro, Mr. Mellon.

Los republicanos defendieron vigorosamente a Mr. Mellon haciendo notar que tiene solamente relaciones indirectas con los intereses implicados. Varios demócratas declararon que bastaba una relación indirecta con esos intereses para inhabilitarlo para el desempeño de su cargo.—(U. P.)

LA REVOLUCION MEXICANA HA TERMINADO

WASHINGTON, 31. — El cónsul americano en Progreso, ha cablegrafiado que la revolución mexicana ha terminado por completo con la victoria de los federales.

El general de la Huerta está o en una aldea situada cerca de Honduras británicas o en Cuba; otros jefes revolucionarios se han ido a Galveston.

La comuicacletao ó etaoinnuu

Las comunicaciones han sido restablecidas y los federales controlan el último reducto de los rebeldes.—(U. P.)

Mr. Sinclair se ha rodeado de un cuerpo de abogados

WASHINGTON 31.— Mr. Sinclair se ha rodeado de los mejores consejeros legales y ha formado una organización de ellos, para sus cuestiones privadas y para sus asuntos públicos. Este cuerpo de abogados espera la expedición del informe relativo a la comparencia de Mr. Sinclair a declarar. Contra el dictamen, si no le fuere favorable, se recurriría en grado de apelación ante la Suprema Corte de Justicia de Estados Unidos.— (U. P.)

El raid aéreo alrededor del mundo

SEATTLE, 31.—Los aviadores que han iniciado el raid aéreo alrededor del mundo esperan seguir viaje el Miércoles o Jueves.—(U. P.)

BRASIL

NILO PECANHA FALLECIO AYER

RIO JANEIRO, 31. — A pesar de la previsión de los médicos de cabecera, hoy a las 4 P. M., falleció el distinguido hombre público, ex-candidato a la Presidencia señor Nilo Pecanha.

Se preparan suntuosos funerales.

Por la casa del extinto desfilan altas personalidades, amigos y admiradores presentando su condolencia.—(Agencia Americana.)

MEXICO

¿CALLES O FLORES?

MEXICO, 31.— Las apuestas políticas favorecen a Calles, quien parece firmemente apoyado por los obreros y determinados grupos de industriales que se sieten inclinados a poner en él su confiana.

Flores sigue contando con la mayoría de los capitalistas y de las clases medias acomodadas.

Ambos candidatos profesan idénticos principios respecto de la protección de los intereses extranjeros legítimos.— (U. P.)

Mr. Warren presenta sus credenciales

MEXICO, 31.—El nuevo Ministro norteamericano, Mr. Warren, al presentar sus credenciales, trajo al Presidente Obregón un saludo personal del Presidente Coolidge y dijo que el Presidente de los Estados Unidos trataría constantemente de ayudar al progreso de México y a evitar toda política que pudiera dar origen a algún conflicto.

Manifestó, además, que los Estados Unidos no desean engrandecimiento territorial, que no codician cosa alguna que pertenezca a otros, que no desean tener esfera de influencia en México sino que solamente quieren un desarrollo comercial provechoso para ambos países. Agregó que su juicio personal era que todos los Estados soberanos son iguales en su mutuo intercambio.—(U. P.)

ACTIVIDADES DEPORTIVAS MUNDI

DEMPSEY ACTOR DE BIOGRAFO

LOS ANGELES, 31.—Dempsey ha firmado un contrato con la "Universal Pictures Company" para trabajar en una serie de diez películas, por un millón de dólares.

Se anuncia que, además, ha recibido de Tex Rickard una oferta de medio millón para pelear en Nueva York el día del trabajo y que la aceptará si no recibe otra proposición más conveniente.—(U. P.)

VICENTINI PELEARA CON PAL MORAN EL 2 DE MAYO

NUEVA YORK, 31. — Se sabe, de fuente autorizada, que Vicentini y Pal Moran firmaron un contrato para pelear en Madison Square el 2 de Mayo. — (U. P.)

Regatas internacionales en El Tigre

BUENOS AIRES, 31.—En las regatas internacionales, el Tigre Club se adjudicó cuatro de las más importantes pruebas.

Simultáneamente se corrieron las regatas entre naciones y una Comsión especial observaba a los rem ros, para seleccionar el team q participará en las Olimpiadas París. Probablemente hoy decidi la Comisión el resultado de la s lección.—(U. P.)

INFORMACIONES COMERCIALES

El mercado de metales

NUEVA YORK, 31.— El estaño se cotizó hoy a 48 3|4 dólares las cien libras, para entrega inmediata.

Para entrega en Abril, 49 1|4 dólares las cien libras.

Para entrega en Mayo, 49 dólares las cien libras.

Para entrega en Junio, 48 7|8 las cien libras.

Para entrega en Julio, 48 7|8 las cien libras.

El cobre se cotizó hoy a 12.10 dólares las cien libras para entrega inmediata.

Para entrega en Abril, a 11.50 dólares las cien libras.

Para entrega en Mayo, 11.50 dólares las cien libras.

Para entrega en Julio, 11.50 dólares las cien libras.

Para entrega en Junio, 13.50 dólares las cien libras.— (U. P.)

El mercado de cereales

CHICAGO, 31.— Se han fijado hoy los siguientes precios para cereales:

Trigo:

Para entrega en Mayo, 102 3|8 centavos oro el bushel.

Para entrega en Julio, 103 3|4 centavos oro el bushel.

Para entrega en Setiembre, 104 5|8 centavos oro el bushel.

Maiz:

Para entrega en Mayo 77 1|8 centavos oro el bushel.

Para entrega en Julio, 78 1|8 centavos oro el bushel.

Avena:

Para entrega en Mayo, 45 3|4 centavos oro el bushel.

Para entrega en Julio, 44 1|4 centavos oro el bushel.

Para entrega en Setiembre, 40 7|8 centavos oro el bushel.— (U. P.)

Las cotizaciones del cambio

NUEVA YORK, 31.— Se han fijado hoy los siguientes tipos de cambios:

Gran Bretaña, 4.29 11|16 dólares la libra esterlina.

Francia, 5.48 centavos oro por franco.

Alemania, 45 billones de marcos por dólar.

Argentina, 33.33 centavos oro por nacional.

Chile, 10 centavos oro por peso.

Japón, 41.95 centavos oro por ye

La liquidación de la ma la en la Bolsa de Vien

VIENA, 31.— Hoy es un "negr Lunes", porque deben liquidarse la operaciones de la Bolsa y hacer la primera entrega de francos, p los especuladores, después de rápida restauración de esa moned Esta liquidación provocará una s tuación difícil para algunos Banco si bien para los pequeños banquero va a significar la quiebra.—(U. P.

Los mercados centro suramericanos

WASHINGTON, 31.—El Depa tamento de Comercio ha anuncia do que ya ha completado el pr mero de los estudios, de una ser que hará, relativos a la situació de los mercados de Centro y Sud América.

De él aparece que los norte mericanos han invertido en esa dos Américas, cuatro billones d dólares, y que los educadores, c merciantes, viajeros y banquero recalcan la necesidad que exist de dar un mayor impulso a la manufacturas, pidiendo para est efecto, toda clase de informacio nes a los países latinoamericanos

INSTITUTO DE SALUD
POBLACION NUEVA ESPAÑA
(CISTERNA)

Situado en el sitio más hermoso y sano de toda la provincia. Especial para enfermedades nerviosas, surmenaje, convalecencias, etc.

No admite contagiosos. Dirección en Santiago:

Dr. FONTECILLA
Delicias N.o 1626

MUEBLERIA
Franco-Argentina
82 - BANDERA - 82
JOSE GURFINKEL

Gran surtido de muebles de todos estilos.

FABRICA: CHILOE 1367 AL 1375

A precios más bajos que en todas las mueblerías. Antes de hacer sus compras, consulte mis precios.

ATLAS
UNIVERSAL
DE VOLCKMAR
Por JULIO MONTEBRUNO

Ultimas modificaciones. Recién llegado de Europa. En venta fines presente semana.

CALEFACCION BARATA

Adquiera luego sus radiadores eléctricos, pues en vista de las nuevas tarifas otorgadas por la
COMPAÑIA CHILENA DE ELECTRICIDAD LIMITADA
Y EL PEQUEÑO COSTO DE INSTALACION, LAS EXISTENCIAS DE ESOS APARATOS EN LAS CASAS IMPORTADORAS SE AGOTARAN RAPIDAMENTE

HIGIENE COMODIDAD ECONOMIA

Fierro Galvanizado Acanalado
DE 6, 7, 8 Y 9 PIES
FIERRO EN LINGOTES
OFRECEN PARA ENTREGA INMEDIATA
Williamson y Compañía
— BANDERA ESQUINA CATEDRAL —

SOBRETODOS A 120 $

con casimir de pura lana, surtido variado de colores y modelos, clase de réclame.

De casimir pluma, forros seda, desde .. .. $ 160.00

De gabardina, forro seda, desde 180.00

Ternos para caballero, con casimires ingleses, corte y hechura de lo mejor, desde .. 150.00

Ternitos para niños, de talles 3, 4, 5, 6, 7, 8, 10, 12 y 14, casimires ingleses, modelos especiales de la casa, desde 30.00

Sobretodos de los mismos casimires, modelos especiales para niños, desde 40.00

Sombreros para caballeros, en todas las clases, hay como réclame, desde .. .. [illegible]

Camisas, suspensores, corbatas, artículos de punto y todos los artículos para caballeros, a precios fuera de competencia, encontrará en

THE NEW ENGLAND

Delicias 2933, frente al Portal Edwards
LA CASA QUE VENDE MAS BARATO

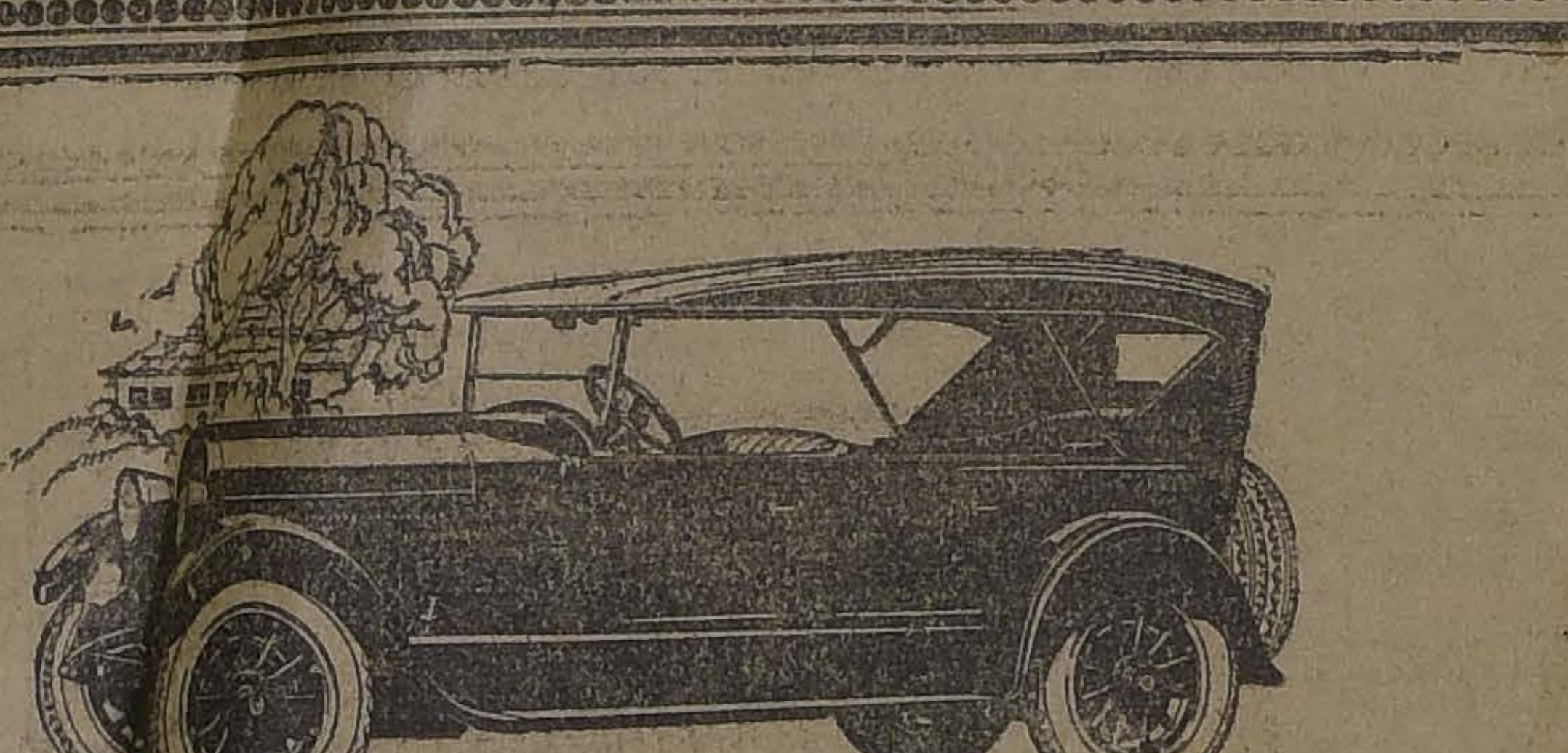

El Automóvil más fino y delujo que se fabric hoy día en Los Estados Unidos es el

CADILLAC

que no admite comparación en su tipo n ningún otro

Al "CADILLAC" lo garantiza directamente la General Motors oration, cualquiera que sea la firma que lo venda.

Tiene para este efecto sus Gerentes autorizados que residen en la Am Sur y que están en contacto directo con los compradores.

Su prestigio no se destruye con palabras y lo abonan en Chile, quince éxitos proclamados por sus propios dueños.

Su hermosa presentación y fina calidad le ganan la preferencia de la tinguida y de buen gusto.

GREZ Y MAC-IVE
IMPORTADORES
SANTIAGO: MONJITAS 841. VALPARAISO: Av. FRANC

...ESTAURANT JO- ...con buenos infer- ...chero". R. Salinas, ...dra 2357. A-1.o

...O, $ 5,000 FIANZA, ...se cobrador. Santa Ro- ...a 2. 140-A

...UCHA PRACTICA EN VI- ... desearía ocuparse o aso- ...bodega chica o industria es- ...a, efectivo 6,000. Casilla

...OFREZCO PARA COBRADOR, ...nistrador, cité, conventillo, bue- ...informes. Correo 3. Charle.

...ÑORITA RECOMENDADA SE ...frece para cuidar enferma o acompañar señora honorable, coloca in- ...ecciones.— Escribir Correo 3. — ... D. S. 2-A.

...FRECESE ADMINISTRADOR DE ...hacienda ingeniero agrónomo japonés. Avenida Matta 357.—S. M.

OPORTUNIDADES PARA FAMILIAS

ANILINA ALEMANA "ARCO IRIS" Se recomienda esta anilina por ser la más barta, pura y concentrada, preparada especialmente para teñir en la casa toda clase de ropa usada y tejidos de seda, lana, hilo algodón y mezcidos. Tiñe muy bien carpetas, colchas, cortinas y alfombras. No necesita ácidos ni sales para fijar el color. Su instrucción es la más fácil que se conoce. Tiñe colores muy puros y hermosos. No destruye los tejidos ni los mancha. Precio del paquete: noventa centavos. Bandera 140, oficina 4. Mayo 29

...MAQUIES ORTEFA DE TODAS clases y estilos. Fábrica: Rosas 860. Casilla 1255. Abril-2

NOTABLE INVENTO: MAQUINITA "Alfel" para zurcir y marcar medias y ropa blanca. Reemplaza eficazmente el zurcido a mano. Puede usarla un niño. Vale $ 5. Bandera 140, oficina... A-8

...R A PALILLO, ...i. Av. Por- ...r. 1-A

...S ROPA; ...a a nues- ...o 212 y 9-A

Remate de prendas [illegible] vencido

Hoy Martes 1.o de Abril, a las 9 A. M., el martillero señor Lois rematará en la **Casa de Préstamos "LA MARAVILLA N.o 2", calle San Diego N.o 3398,** las prendas no rescatadas y comprendidas entre los números 18,920 a 21,005.

Hay: ponchos y mantas, sobretodos, peso mostrador con 7 pesas, máquinas de coser de mano y de pie, cortes de casimir y retazos de géneros, servicio de mesa de plaqué y loza, ternos de casimir, vestidos, batas, blusas y calzado en gran cantidad, cuellos y manguitos de piel, mantos de seda y velo, anillos con brillantes y piedras de color, etc.

Hoy Martes 1.o de Abril, a las 10.30 A. M., el martillero señor Wittig rematará en la **Casa de Préstamos "LA FAVORITA", calle San Diego N.o 702,** las prendas no rescatadas y comprendidas entre los números 58,823 a 61,185.

Hay: relojes y cadenas de oro y plata, sobrecamas de piel y seda, escopetas y revólvers, sobretodos, sombreros de felpa y paño, servicio de mesa de plaqué, maletas y maletines de cuero, cortes de casimir y retazos de géneros, anillos con brillantes, libras esterlinas, catres de bronce y de fierro con bronce, rosas con brillantes, etc., etc.

Hoy Martes 1.o de Abril, a las 2 P. M., el martillero señor Goycolea rematará en la **Casa de Préstamos "LA VALPARAISO", calle Maestranza N.o 392,** las prendas no rescatadas y comprendidas entre los números 42,424 a 43,591 y 55,678 a 56,902.

Hay: cuellos y manguitos de piel, maletines y bolsas de plata y alpaca, sobretodos, máquinas de coser y aparadoras, catres de bronce y de fierro con bronce, relojes y cadenas de oro y plata, cortinas de felpa y punto, nueve piezas tapizadas 30 piezas servicio de mesa de plaqué, bicicletas, manteles y servilletas, anillos con 15 brillantitos, etc., etc.

Hoy Martes 1.o de Abril, a las 4 P. M., el martillero señor Eyzaguirre rematará en la **Casa de Préstamos "LA SAN MARTIN", calle Maestranza N.o 701,** las prendas no rescatadas y comprendidas entre los números 40,062 a 41,953 y omitidas.

Hay: paraguas de seda, sobretodos, manteles y servilletas, abrigo de piel, catres de fierro con bronce, colchones, sommiers, gran surtido en ropa interior y de cama, cortinas de felpa y punto, relojes y cadenas de oro y plata, máquinas de coser de mano y de pie, maletas de cuero, batas de seda, alfombras y muchas otras especies.

El Miércoles 2 de Abril, a las 9 A. M., el martillero señor Goycolea rematará en la **Casa de Préstamos EL GALLITO, Avenida Providencia número 1320,** las prendas no rescatadas y comprendidas entre los números 82,149 a 84,776 y 47,764 a 48,870.

Hay: Ponchos y mantas, catres de fierro con bronce, colchones, sommiers, sillas de junco, sillas de montar chilenas e inglesas, armas de fuego, relojes y cadenas de oro y plata, maletas y maletines de cuero, cortes de casimir y retazos de géneros, sobretodos, máquinas de coser de mano y de pie, ropa y calzado en gran cantidad, etc., etc.

El Miércoles 2 de Abril, a las 10 1/2 A. M., el martillero señor Eyzaguirre rematará en la **Casa de Préstamos LA SANTA LUCIA, Avenida Delicias número 307,** las prendas no rescatadas y comprendidas entre los números 20,828 a 22,323.

Hay: un piano "Nemfer", manteles, servilletas, jardinera de plaqué, relojes y cadenas de oro y plata, servicio de te de plaqué, cuellos y manguitos de piel, capa de piel, cortes de casimir y retazos de géneros, impermeables, sillas de montar chilenas e inglesas, maletas de cuero, flores de plaqué, máquinas fotográficas, anillos con brillantes, etc., etc.

El Miércoles 2 de Abril, a las 2 P. M., el martillero señor Lois, rematará en la **Casa de Préstamos LA CRUZ ROJA, Avenida Matucana número 902,** las prendas no rescatadas y comprendidas entre los números 73,469 a 76,855 y 9,049 a 9,241.

Hay: Cortes de casimir y retazos de géneros, ponchos y mantas, escopetas y revólvers, ternos de casimir, vestidos, batas, blusas y calzado en gran cantidad, máquinas de coser de mano y de pie, manteles y servilletas, bicicletas, pañuelos de rebozo, relojes y cadenas de oro y plata, sillas de montar chilenas e inglesas, sillas de junco, etc., etc.

El Miércoles 2 de Abril, a las 4 P. M., el martillero señor Witting rematará en la **Casa de Préstamos LA ESTRELLA NEGRA, calle San Pablo número 916,** las prendas no rescatadas y comprendidas entre los números 97,668 a 98,836.

Hay: Relojes y cadenas de oro y plata, anillos con brillantes, impermeables, prendedor con perlas, anillos con brillantes y piedra azul, bicicletas, manteles y servilletas de hilo, bolsillos y carteras de plata y alpaca, cartera de oro pesa 280 gramos, cortes de casimir, maletas de cuero, prendedor y rosas con brillantes y diamantes y muchas otras alhajas.

Las prendas estarán a la vista desde dos horas antes del remate.

EL INSPECTOR.

ZURCIDOS INVISIBLES. NOTABLE zurcidor japonés. Especialista único. Especialidad en viraduras, transformaciones. Son perfectas. San Diego 228. Teléfono Inglés 667. 2-Mayo.

CONDOR 1158, "CASA ANTIGUA" única especialista, zurcidos invisibles, Jersey sedas, viradura, hechuras, Transformaciones garantidas. 2-Abril.

...GO CLASES DE BOBILLO, FRI- ...e, malla y bordado. Echeverría 3-M.

...UBLICO: LA SOCIEDAD INS- ...ones Eléctricas, ejecuta traba- ...uz y fuerza, facilidades pago. ...nas 1320. 3-A.

...S SE CURTEN Y TIÑEN. ...o limpio, perfecto. Agustinas 5-A.

ESTAMOS DE DINERO

...O AL MAS BAJO INTERES, ... sobre hipotecas, Anticipo ... para cancelar deudas. Arre- ...tulos. Comisión módica. Julio ...sler. Morandé 283. A-2

...CUENTA, CIEN, CIENTO cua- ...a pesos, primeras segundas hi- ...cas, después Caja, Bancos. Lis- ...Bandera 131, Oficina 25. 1-A

...ESTAMOS EN DINERO, BANCA- ...o, al 9 o|o, particulares al 12 o|o, ...amito rápidamente, anticipando ...ondos para cancelaciones, José Valenzuela D., Agustinas 1148. A-5

$ 10,000 ASOCIARME INDUSTRIA, comercio, capital asegurado, comprobándome utilidades. Gálvez 539. A-1.o

¡¡ESPLENDIDO NEGOCIO!! SOCIO con 30,000 pesos necesito urgentemente, para ampliar la venta de artículos de primera necesidad. Capital garantido.—C. L. Casilla 1680, Santiago. 6-A

$ 12,000, NECESITA COLOCARLOS primeras hipotecas dueña propiedad. Correo 5.—Elena.

...NERO!!! AL MAS BAJO IN- ...cilito, comerciantes, indus- ...mpleados comerciales. Se-

...S 25,000 NECESITO ...r industria estable- ...00. 3-A

...O. NECESITO, ca- ... negocio. San- ... Central.

...ADES

...N CONS ...es propor- ...8 por cien- ...e: Casilla ...4 Abril

...CHA- ...s, ca- ...cen- ...cer- ...ando ...tes, A-9

...A- ...y

REMATE

De Menajes de Casa

268 SAN DIEGO 268

Hoy Martes 1.°, a las 2 P. M.

(Aunque llueva)

Por orden de una sucesión y otros consignatarios

— HAY —

SALONES. — Amoblados estilo inglés, id. antiguo forro felpa, id. mouquet, id. forro lana, juego de reloj y candelabros, cuadros óleo, floreros y jardineras plaqué, alfombras de una pieza, adornos, etc.

ESCRITORIO. — Estante libros, máquina escribir Sun, gramófono Víctor, sofá y sillones cuero divanes, sillas doblar, etc.

COMEDORES.—Juego de aparador, trinche y vitrina con cubierta de cristales, marquetería y aplicaciones bronce; otro estilo inglés, aparadores y trinches sueltos, mesas de correderas, id. fijas, sillas varios estilos, servicio cuchillería de laqué, alcuzas, servicio cristales, plaqués, loza, cuadros, alfombra, etc.

DORMITORIOS. — Juegos de dormitorios estilos bombé e inglés, roperos, peinadores, cómodas - chiffonier y veladores, parejas de catres de bronce, de fierro y bronce, colchones, servicios lavatorios, botellas velador, máquinas coser de pie Singer, etc.

VARIOS. — Cocina a gas, útiles cocina, sofá madera, plantas en tina, pedestales y demás a la vista desde las 9 A. M.

S. VOLOCHINSKY. — OTTO MAASS.

Ordenes remates: San Diego 268. Se anticipan fondos.

CASA RESIDENCIA LUJOSA, NUmerosas habitaciones, parrón, jardines, garage, se vende por viaje urgente con sólo $ 80,000 al contado. Verla y tratar: Diez de Julio 318. 4-A.

CASA DE RENTA CON SIETE PIEzas, dos parrones, vendo. Calle Eucaliptus 559. A-3

COMODA CASA VENDO. CONDOR 742, al llegar a Santa Rosa. 2-A

SE VENDE CASA Y SITIO COMUna Yungay. Julio Bañado N.o 379. 4-A

...25,000 OCASION VENDESE LIN- ...casa 5 habitaciones, patio, hall, ...rías, gas, electricidad, calle Ve- ...o 533. Construcción nueva. Tra- ... Catedral 1109. Jorge Cristi. A-2

...RO ROPA Y ZAPATOS DE ...res ... 3650. 6-Abril

...DAD LADO ZANJON, ES- ...ra fábrica, bodega o esta- ...co arrendar, Avenida Silva A-1.o

...OS CASAS Y UN ESTA- ... o permútase. Casilla A-1.o

... WILMAN, BANDERA ... 7,000 Madrid, $ 10,000 ...000 Tocornal: $ 15,000 ...$ 8,500 Washington; ...rédito; $ 15,000 Julio ...500 Diez de Julio; ...co. A-1.o

... VENDO BUENA ...iezas y cocina, ar- ...gua potable y co- ...n la misma casa: ...garita N.o 732, ...uel Montt. Pre-

GRAN REMATE AGRICOLA ESPECIAL

POR ENTREGA TOTAL DE LA

HACIENDA RAUCO

EN TENO

El Remate se efectuará en la misma HACIENDA el día

Domingo 6 de Abril

Se rematarán todos los Enseres, Maquinarías, Agrícola, Herramientas, Ganado vacuno, caballar, etc., etc.

PROXIMAMENTE DETALLES

Pedro Donoso y Cía.

HUERFANOS 1225. CASILLA 521. TELEF. INGLES 3451

Sociedad Anónima

FERIA Izquierdo

HOY MARTES 1.o DE ABRIL

Tenemos en la forma acostumbrada, buenas partidas de

GANADO GORDO

de diversas procedencias.

Especialmente:

CORDEROS GORDOS, llegados de Quinta;

VACAS GORDAS, de Temuco; y

BUEYES de Alcones y Tinguiririca.

También:

CABALLARES DE TIRO Y SERVICIO, buena clase.

JUAN ANTONIO GONZALEZ EDWARDS.

Gerente

Remate del Menaje de Casa

DE DOÑA ARTEMIA MOLINA

1557 - CATEDRAL - 1557

MAÑANA MIERCOLES, A LAS 2 P. M.

—POR CAMBIO DE RESIDENCIA—

—HAY:—

SALON.— Amoblado estilo inglés color caoba, tapiz seda, mesa de centro redonda, cubierta cristal, pedestales color caoba, figuras de terracotta, adornos, cojines de seda, mantillas chantilly, mantón de gros de seda bordado, 2 vitrinas color caoba con cristales, cuadros al óleo, grabados, lámpara eléctrica de bronce y cristal de cuatro luces, etc., etc.

SALA.— Amoblado tapiz felpa granate. Rico Bouhl con marquetería, aplicaciones de bronce, mesas de arrimo de caoba, reloj porcelana Sevres, figura japonesa, columnas, adornos, etc., etc.

COMEDOR.— Amoblado estilo Renacimiento de nogal, tallado, con aparador de 3 cuerpos con mármoles y espejos biselados con aparador y dos trinches, mesa de corredera y 12 sillas asiento y respaldo enjuncada. Servicio mesa porcelana, cristalería, cuchillería, plaquées finos, centro de mesa, servicio para té. Carpeta de mesa, cuadros al óleo, mesa de servicio, cuadros grabados, alfombrado tripe cortado de una pieza, lámpara eléctrica de bronce, 4 luces, etc.

DORMITORIOS.— Amoblado estilo inglés, color caoba con mármoles plomos y lunas biseladas, otros amoblados de nogal con mármoles y espejos biselados, catres de bronce y fierro con bronce al laqué, colchones de lana, servicios de lavatorio, delantero, guardaropa, útiles de toilette, cuadros, etc., etc.

BAÑO.— Tina de fierro enlozado, calentador a gas de cobre. Otro niquelado lluvia, lavatorio de desagüe con 2 llaves niqueladas, bidet con llaves niqueladas, excusado silencioso con estanque porcelana, etc.

HALL, COCINA Y VARIOS.— Paragüero con espejo, amoblado de mimbre, plantas finas en tina y macetero, pedestales, felpudos, cocina a gas, pailas de cobre y fierro enlozado, etc.

Y DEMAS A LA VISTA HOY MARTES DE 2 A 6 P. M.

VICTOR ARAYA L.

MARTILLERO DE HACIENDA

FERIA RODRIGUEZ

Martes 1.o de Abril

De la República Argentina se rematará 10 yeguas y potrones belgas, de gran calidad.

Rodríguez y Cía.

NECESITO COMPRAR CASA HASta $ 50,000; no me entiendo con agentes. Dirigirse: Olivares 1472. A—3

CHALET, QUINTA BIEN EDIFICAda y plantada, en Espejo, vendo. Precio ocasión. República 685. A—3

$ 18,000 VENDO BUENA CASA. PEdro de Oña N.o 12. A-2

$14,000, VENDO CASA CENTRAL, Riquelme 983, sin agentes. Tratar: San Isidro 998. 2-A

URGENTE COMPRO SITIO CHICO cerca Vicuña Mackenna; facilidades pago. M. C. R., San Diego N.o 2029. A-1.o

REMATES

DOY REMATES DOMICILIO, compro saldos mercaderías ... muebles y mercaderías a consignación. — Anticipo dinero. — Julio Vargas, San Diego 958. Abril 20

REMATE: GRANDES ESTANTErías, mostrador, vidrieras, saldo de mercadería, rematada por cuenta de Jordán, Martes 1.o, a las 3. Victoria, esquina Juan Vicuña.—Moisés Pérez. Ordenes: Bandera 878. 1.o-A

REMATE HOY, 2 TARDE, NEGOCIO abarrotes, Chacabuco 5, cerca Alameda. Hoy, completo surtido en abarrotes y conservas en general, artículos enlozados, loza, cristalería, escritorios y paquetería, calzado, ropa para hombres y señoras, relojes de mesa y bolsillos, máquina de coser, balanzas, molinillos, vidrieras, muestrarios, parados, botellas vacías, e innumerables otros artículos a la vista — Vargas: liquidador. — Ordenes, Santa Rosa 1564.

Remate Voluntario

El 10 de Abril, a las 3 P. M., en la Notaría del señor Eulogio Altamirano, Palacio de los Tribunales, se rematarán la casa y sitio de esta ciudad, calle

CHILOE 1980

Con el mínimum de

$ 30,000

El pago se efectuará con 20,000 pesos al contado y el resto a seis meses con 8 por ciento de interés anual.

La propiedad mide aproximadamente 14.50 metros de frente por 61 de fondo y está tasada en $ 45,650.

Bases, títulos y antecedentes, en la Notaría del señor Eulogio Altamirano.

VERLA DE 1 A 4 P. M.

REMATE MAÑANA 2 TARDE, —ALmacén abarrotes y anexo licores. Huérfanos 2501. Hay completo surtido en abarrotes y conservas en general azúcar, té, café, arroz, fideos, harina, galletas, aceite varias marcas, artículos enlozados, loza, cristalería, escritorio y paquetería, cigarrillos, frascos muestrarios, licores importados y nacionales, vinos reservado y corrientes, botellas vacía, romana, balanza y peso, mostrador Howe, vidrieras paradas y tendidas, estanterías, mostradores véndese con o sin derecho a posesión. — Vargas, liquidador. — Ordenes: Santa Rosa 1564.

ROPA HECHA

ROPERIA "LA CANTABRICA", ESmeralda 863, ofrece precios de costo Ternos, trajes de niños todas ... casimires extranjeros, cortes de moda, paletóes, pantalones. Todo desinfectado. N-O

Remate del Menaje de Casa

DEL SEÑOR ADDON DIAZ PEREZ

60 — MOLINA — 60

PROXIMO A ALAMEDA

HOY MARTES A LAS 2 P. M.

(POR AUSENTASE DEL PAIS)

— HAY: —

SALON.— Rico autopiano mueble de caoba marca **The Autopiano** en perfecto estado con escogida selección de piezas; Amoblado estilo inglés color caoba tapiz felpa de seda celeste. Estante vitrina de caoba con cristales y aplicaciones de bronce, cortinajes iguales al amoblado. Biombo chino bordado; jarrones porcelana China; floreros de plaqué, objetos de adorno, cojines de seda, cuadros al óleo autores nacionales y extranjeros; linda lámapara Luis XVI de bronce cincelado y cristal de 7 luces; alfombrado tripe cortado de una pieza, etc., etc.

ESCRITORIO.— Amoblado Chesterfield tapiz cuero marroquí verde. Escritorio ministro roble americano; estante biblioteca de 3 cuerpos de lingue color roble con cristales; sillón giratorio de roble americano, caja de fondos con pedestal. Prensa de copiar, útiles de escritorio, lámpara eléctrica de sobremesa, grabados, etc. etc.

COMEDOR.— Rico amoblado de nogal francés tallado, con cristales biselados y cubiertas mármol rosa, compuesto de: gran aparador y 2 trinches; mesa de correderas, 12 sillas asiento y respaldo enjuncado. Refrigerador americano, reloj de pared; servicio mesa porcelana Limoges, cristalería Bacarat, cuchillería, plaquées, centro de mesa, carpeta felpa de seda, mantelería, cuadros al óleo, mesa de servicio, lámpara de cristal cortado, etc., etc.

DORMITORIOS.— Amoblado estilo inglés color natural con lunas biseladas, mármoles plomos con ropero de 3 cuerpos, chiffonier, toilette y 2 veladores, catre de bronce ancho, colchones de lana, servicio lavatorio, útiles de toilette, sillones tapizados, otro amoblado de nogal con lunas biseladas mármoles rosa, con ropero de 1 cuerpo; cortinajes, sobrecamas, cuadro al óleo antiguo, lámparas para velador, etc., etc.

BAÑO.— Tina de fierro enlozado llaves niqueladas, calentador de cobre, espejo marco laqué, útiles de toilette, etc., etc.

HALL.— Amoblado Mission en cuero marroquí granate, paragüero de 3 cuerpos con espejo y asiento, jardineras de bronce, jardineras mayólicas con pedestal, 2 estatuas de ébano; choapinos, pedestales, sillón Morris con cojines, mesitas, jardineras, adornos, plantas finas, etc.

VARIOS.— Cocina a gas con horno, mesa forro zinc, útiles, escalera tijeras, catre cuna, coche para guagua, muebles sueltos, etc.

Y DEMAS A LA VISTA HOY DE 2 A 6 P. M.

VICTOR ARAYA L.

Martillero de Hacienda.

Feria Eduardo Rodríguez y Cía.

CALLE EXPOSICION ESQ. ANTOFAGASTA

GRAN FERIA

Hoy Martes 1.o, a la 1 P. M. en punto

REMATAREMOS:

LLEGADOS DE RANCAGUA

60 **NOVILLOS** preparados para engorda.

40 **VACAS GORDAS.**

LLEGADOS DE RENAICO

80 **NOVILLOS** gordos especiales.

45 **BUEYES** gordos, muy buena clase.

50 **LECHONES** muy mestizos, gordos.

LLEGADOS DE FREIRE, CHACAYAL, OSORNO, TEMUCO, LAUTARO, SAN VICENTE, ETC.

VACAS GORDAS, especiales para Matadero

NOVILLOS gordos y para engorda, de 2 y 3 años.

BUEYES, preparados para engorda.

BUEYES DE TRABAJO.

VAQUILLAS, Lechones, Terneros, etc., de diferentes fundos.

LLEGADOS DEL CRIADERO SANTA GABRIELA (Santa Ana)

22 **CHANCHOS Y CHANCHAS,** castrados, gordos, de raza fina.

30 **CARNEROS HAMPSHIRE-DOWN** del Criadero "La Estacada".

LLEGADOS DE LOS ANDES

25 **MULAS GRANDES,** sanas y nuevas, algunas de tiro solo.

39 **MULAS,** mansas de carga y arado.

LLEGADOS DE NANCAGUA Y CAUQUENES

30 **CABALLARES** de tiro y servicio.

20 **CABALLARES** de silla de patrón y arrastre.

25 **MULARES** de carga y arado.

150 **CABALLARES** de montura, tiro y arado de varias procedencias.

EDUARDO RODRIGUEZ Y CIA.

NOTA.— El remate principiará a la 1 P. M. en punto.

Vacas Holandesas

PARIDAS

Vaquillas Holandesas de 2 y 3 años

El Viernes próximo

4 de Abril, a la 1 y media P. M.

En nuestro Local de Feria

CALLE EXPOSICION ESQUINA DE ANTOFAGASTA

VENDRAN DEL FUNDO "LO ECHEVERS" (QUILICURA)

DEL SEÑOR CARLOS ZAÑARTU CAMPINO, POR VIAJE A EUROPA

LIQUIDACION TOTAL DEL GANADO Y LECHERIA HOLANDESA Y DURHAM

PROCEDENTES DEL ANTIGUO CRIADERO DEL GENERAL VERGARA

68 **VACAS HOLANDESAS PARIDAS,** muy buena clase, nuevas y grandes lecheras, procedentes hijas de las vacas de la antigua y afamada Lechería del General Vergara, todas de una sola marca y criollas del Fundo. La mitad son de terneros chicos y dan 15 y 20 litros de leche al día, están paridas y cubiertas por toros holandeses finos. Las vacas de terneros chicos se venderán de a una.

50 **VACAS HOLANDESAS PREÑADAS,** igual clase que las anteriores.

65 **VACAS DURHAM PARIDAS,** de toros holandeses, muy buena clase y nuevas, de una sola marca y criollas del Fundo y procedentes de la antigua Lechería del General Vergara; hay muchas de terneros chicos y que dan 10 y 15 litros de leche al día; se venderán de a una.

70 **VAQUILLAS HOLANDESAS,** de 2 para 3 años, cubiertas por toros holandeses finos e hijas de Vacas Holandesas. Criollas, de una sola marca, sanas, jamás han tenido la epizootia.

80 **VAQUILLAS HOLANDESAS,** igual clase que las anteriores, de 1 año.

60 **VAQUILLAS DURHAM,** de 2 y 3 años, buena clase, cubiertas por toros holandeses e hijas de Vacas Durham escogidas, buenas lecheras.

15 **TOROS HOLANDESES FINOS,** de 2, 3, 4 y 5 años, en servicio en la Lechería y Crianza.

100 **NOVILLOS GORDOS,** de 2 y 3 años, Holandeses y Durham.

UN LOTE DE POTRONES Y POTRANCAS, hijos de POTRO CHILENO; **YEGUAS PARIDAS; CABALLOS DE SERVICIO** y de montura de patrón.

UN COCHE DE TROMP.. EN PERFECTO ESTADO.

EDUARDO RODRIGUEZ & Cia.

LA CANTABRICA, ESMERALDA 863 Casa liquidadora de saldos. Surtido completo en sombrerería, zapatería, camisería y ropa interior. N-O

ROPERIA ANDRES BELLO NUMERO 601, esquina Recoleta, ofrece ternos, paletóes, ambos, pantalones, ternos de niños, sombreros, calzado; precios baratísimos; todo desinfectado. N|O

ROPERIA LA VEGA, ANDRES BEllo 694. Ofrece en baratura ternos, ambos, paletóes, pantalones, sombreros, calzado, todo desinfectado. N|O

LA CASA VERDE REALIZA TERnos, ambos, paletóes, pantalones, botones, sombreros, facilidades de pago. Sección especial de abrigos y ternos flamantes, corte de Moda. Esmeralda 817, al llegar a San Antonio. N-O

ROPERIA, MANUEL RODRIGUEZ esquina San Pablo, ofrece en baratura ternos, ambos, paletóes, todo de ricos casimires surtidos, colores para todas medidas; sombreros, calzado, desinfectados. N|O

No hay sino un dio rápido y s guro tener bre que Ud.

un AVISO ECONOMICO en "LA NAC ON"

Aplanchadoras

competentes en el ramo de tintorería, se necesitan en

GORBEA 2536

Se paga buen sueldo.

NIÑO RECOMENDADO SE NECEsita, presentarse con recomendaciones de 1.30 a 2. Huérfanos 1048. Splendid.

FARMACEUTICO NUEVE HORAS trabajo $ 400, base, comisión recetas, necesito. Casilla 3181 Santiago. 3-A

OFICIALES CERRAJEROS, NECESITO. Blanco Encalada 1998. 2-A

EMPAPELADOR COMPETENTE para trabajo grande, necesito. Miraflores 465.

MECANICOS COMPETENTES EN autos, necesítanse Moneda 2251. 2-A

CORTADORES DE CUEROS NECESITO. Ñuñoa de Valdés 925.

NECESITO BUENOS RUEDEROS. La Santiaguina. Andes 2050. 2-A.

OPERARIOS SASTRES CON MUESTRA, necesita la sastrería Urzúa y Cía. Prat 18. Tarifa de primera.

ZAPATERO COMPOSTURERO, NECESITO. Cumming 448. A-1.o

HOJALATEROS Y APRENDICES, necesito. San Alfonso 22.

ZAPATEROS ESTAQUILLADO, necesito. Bascuñán 116.

ZAPATEROS, ESTAQUILLADOS, necesito. Grajales 2780.

CORTADORES DE CUERO, APARADORAS y niñas para el envase, competentes, necesítase. Fábrica Calzado. San Alfonso 466. 2-A

CHAUFFEUR PARA CAMION CARGA necesito. Castro 711.

BARNIZADORES COMPETENTES, se necesitan. Conferencia 615. A-2

MAESTROS HOJALATEROS NECESITO, y aprendices. Avenida Matta 900. 1.o-A

JOVEN PARA AYUDANTE PARA taller de tintorería, necesítase. Domínica 416. 1.o-N

NECESITO MUEBLISTAS; BUEN jornal. Agustinas 2499. 2-A

SE NECESITAN BUENOS CARPINTEROS de banco. Av. Portales 3126.

ZAPATEROS TRABAJO DE FOOTBALL, y niños, limpiar calzado, necesito. Castro 680. A-1.o

PICADORES LEÑA TRATO NECESITO Caupolicán 3244, llegar Exposición. A-2

NECESITO CARPINTERO ENMADERADOR y cuatro peones. Tratar: de 8 a 9, Mujica 30. A—1.o

NECESITO OFICIAL TAPICERO sepa coser a máquina. Arturo Prat 1840. A—1.o

PINTORES Y LIMADORES CARROCERO necesita "La Nueva Parisiense". Moneda 2379. A-1.o

SOMBREREROS SEÑORA NECESITO. Compañía 2290. A—4

OFICIALES MUEBLISTAS, COMPETENTES necesito con herramientas. Argomedo 474. 1-A.

NECESITO CARPINTEROS MUEBLISTAS y barnizador a trato. Sazié 1885. 1-A.

CARPINTERO DE BANCO NECESITO. Santa Victoria N.o 0171, entre Av. Quintas y Seminario.

NECESITO PLANTILLERO. IRARRAZAVAL 050. 3-A

COBRADOR, $ 400, MOZO $ 180. Cocineras, empleados, señoritas para oficinas, necesito, nuevos pedidos. Venegas Salas, Plazuela Santo Domingo. A-1.o

SE NECESITA UN HORTELANO que sepa jardinería y avicultura; con buenas recomendaciones. Dirigirse a Dieciocho 420.

NECESITASE EMPLEADO PARA mostrador, cama adentro. San Diego 530. 2-A

DROGUERIA POR MAYOR NECESITA embalador competente. Inútil presentarse sin buenos certificados. Rosas 1083. 1-A

NECESITO PERSONA ACTIVA, prefiérese extranjero recomendado. Entregarle reparto pan. Panadería Escuela Artes.

NECESITO COMPOSTURERO PARA paraguas, competente. Compañía 1802.

MUEBLISTAS Y OFICIALES NECESITO Nataniel 464. 2-A.

CARPINTERO, ALBAÑIL, GASFITER, necesito. Pedro Valdivia 1001.

NECESITO CABALLERIZO. SERRANO 086.

CHAUFFEUR MECANICO CON buenos informes de competencia, necesito. Tratar: de 8 a 10 A. M. Villavicencio 315. 3-A

CARRETELERO CON RECOMENDACIONES, necesito. Monjitas 867.

MAYORDOMO NECESITASE, CASINO oficiales, "Grupo Escala". Sueldo $ 190. 2-A

CARRETELERO NECESITO. GALVEZ 171.

TRABAJADOR PICAR LEÑA NECESITO. Gálvez 171.

BARNIZADOR NECESITO. LINGUE 818.

NECESITO OFICIAL Y COSTURERAS sastres. Barnachea 478. 2-A

SE NECESITA CENTRADOR COMPETENTE para máquina Black, que sepa armar. The American Shoe Factory. Nueva Andrés Bello N.o 35. 3-M

OFICIAL COMPETENTE, AYUDANTAS y aprendizas en vestones. Bezanilla 1452.

NECESITO TOCADOR O TOCADORA de piano. Pedro Montt N.o 43. 2-A

VENDEDOR COBRADOR, VENTA semanal, cuadros, espejos, necesito. San Diego 1947/5. 2-A

CARRETELERO CON CARNET, entendido reparto Bodega, necesito. San Diego 1276. A-1.o

JOVEN PARA ASEO DE ESTABLO, necesito. San Francisco 990. A-3

CARPINTEROS MUEBLISTAS, NECESITO. Nueva Valdés 957. A-1.o

EMPLEADO COMPETENTE PARA sastrería, necesito con buenas recomendaciones. San Diego 937. 2-A

Lavanderas

para ropa fina de tintorería, se necesita en

GORBEA 2536

AYUDANTE DULCERO, NECESITA la Confitería El Molino. San Diego 1442. A-2

SE NECESITA VENDEDOR COMPETENTE con buenos informes para mostrador de chanchería. San Diego 1296.

OPERARIOS Y OFICIALES SASTRE, necesito. San Diego 1885. 2-A.

NECESITO OFICIAL CARPINTERO que sea algo adelantado, doy herramientas, desayuno y once. Prat 1863.

COCEDOR BLACK NECESITO. Huemul 2216.

NECESITO EMPLEADO ABARROTES, competente 15 a 20 años, buenas referencias. San Diego 2158.

JARDINERO HORTELANO RECOMENDADO necesito. Plaza Bello N.o 3, frente la Comisaría. 2-A.

CARRETONERO, AYUDANTES Y mozo competentes para almacén necesítase. Inútil presentarse sin buenas recomendaciones.—Fratelli Castagneto, Alameda esquina San Martín.

SE NECESITA UN CARRETELERO con carnet y matrícula. Tratar, Cotapos 1094, de 2 a 5 P. M.

JOVEN PARA MOSTRADOR DE panadería, honrado, necesito. Bella Vista 01112.

APRENDICES Y PANADEROS necesito. Bellavista 01112.

NECESITO OPERARIO SASTRE para el taller. Catedral 1285. 3-A.

CANASTERO, NECESITO. VENDO, varilla de mimbre. Carmen 1705. 2-M

JOVEN SIN PRETENSIONES SEPA las cuatro operaciones necesito. Mercería del Artesano. Franklin 1053.

NECESITO PINTORES, LIBERTAD 654.

JARDINERO ENTENDIDO ARREGLOS de jardines, hortalizas, especialmente arboricultura. O. S. Casilla 81 D.

PERSONA HONRADA, RECOMENDACIONES para aseo, cuidado escuela, necesito. Bezanilla 1445.

PELUQUERO COMPETENTE NECESITO. Chacabuco 685.

REPARTIDORES PARA BODEGA de frutos del país, se necesitan dos, con buenas recomendaciones. San Pablo 2126. A-2

NECESITO PICADOR DE LEÑA. San Pablo 1989. A-2

NECESITO JOVEN PARA COBRADOR semanal, con 200 pesos de fianza efectiva. Andes 2730. 2-A

CARPINTEROS DE BANCO, NECESITO. General Velásquez, al llegar Ecuador 73.

ZAPATEROS OBRA DE HOMBRE necesito diez. Botería Escalante, Compañía 1999. A-2

¿QUIERE GANAR PLATA? SE NECESITAN vendedores, dándose muestrario, fideos y otros artículos. Maruri 639. A-2

OPERARIOS SECANTEROS, CAÑEROS necesítanse. Maruri 639. A-2

LAVADOR AUTOMOVILES, CON práctica, necesito para garage. Romero 2856.

MECANICOS COMPETENTES EN automóviles necesito. Teatinos 777.

CARRETELERO CASADO CON carnet, muy buenas recomendaciones, necesito. Esmeralda 689.

NECESITO APRENDIZ GASFITER. Root 527.

SOLDADORES, NIÑOS Y NIÑAS SE necesita. Manuel Montt 2428.

CARPINTERO GOTICO MUY BUEN sueldo necesito. Sotomayor 45.

NIÑO NECESITO, CATEDRAL 2501, almacén. 1.o-A

NIÑO HONRADO DE 15 A 16 años se necesita para aseo y mandados de un taller. Inútil presentarse si vive lejos. San Isidro 277. A-1.o

NECESITO MOZO QUE HAYA ESTADO antes en botica. San Diego 2002. 1.o-A

MOZO PARA LAS PIEZAS, QUE sepa encerar, necesito. Teatinos 535. A—2

NIÑO APRENDIZ JOYERO, CON buenas recomendaciones, necesito. Compañía 1699. A-1.o

NECESITO MUCHACHO PARA EL aseo de establo. Calle Rancagua 211. A-1.o

MOZO PRIMERO Y SEGUNDO PARA casa particular, necesítanse. Deben presentar buenas recomendaciones. Avenida República 302. A-3

NIÑO 14 AÑOS, PARA MANDADOS, y cocineras, necesito. Gálvez 106. A-1.o

NIÑO PARA OFICINA, DE 14 A 16 años, recomendado, necesitamos. Compañía 1065, oficina 16. A-1.o

MOZO PARA ATENDER COMEDORES y demás quehaceres. M. de Rozas N.o 3462. A-1.o

NECESITO NIÑO PARA MANDADOS y cuidar muestras. 21 de Mayo 2186. A-1.o

MOZO DE DIECIOCHO A VEINTE años, con informes, se necesita. República 330. 2-A

MUCHACHO JOVEN PARA SERVICIO de casa sepa encerar, con recomendaciones, necesítase. Avenida Leopoldo 1885, por Irarrázaval.

NECESITO UN NIÑO COPERO. Merced 842. A-2

MESONERO Y MAITRE D'HOTEL, se ofrece. Bellavista 0851.

MUCHACHO ENTENDIDO EN ALMACEN, necesito. Molina 602. 2-A

MUCHACHO 13 15 AÑOS, PARA mandados, necesito. Gálvez 149.

NIÑO 14 AÑOS PARA MANDADOS necesito. Huérfanos 1598.

SE NECESITA NIÑO DE 12 A 14 años para los mandados con recomendaciones. Tratar Alameda 111. 31-M.

NIÑO JOVEN CON RECOMENDACIONES para cajero necesito. Agustinas 1126.

SE NECESITA UN MOZO PARA comedor, con recomendación. Tratar Huérfanos 1338. 3-A.

MUCHACHON QUE SEPA SACAR leche. Toesca 1750. 2-A

NECESITO MUCHACHO SEPA LECHAR vacas, trabajo establo. Carmen 953. 2-A

SE NECESITAN NIÑOS GRANDES para el reparto, con recomendaciones. Monjitas 867.

MUCHACHO POR MESES NECESITO. Gálvez 171.

MUCHACHO PARA MOZO, NECESITO. San Diego 1440. A-2

NIÑO PARA APRENDIZ CARPINTERO, necesito. Víctor Manuel 1326. A-1.o

NIÑO DE 14 A 15 AÑOS, PARA EL aseo de Botica, se necesita en San Diego 1369. A-1.o

NECESITASE NIÑO PARA ASEO Y mandados. Estado 278.

SE NECESITA NIÑO. PASAJE Matte 35.

MUCHACHO PARA EL ASEO DE oficina recomendado necesítase. Catedral 1137.

NIÑO O NIÑA AYUDAR SERVICIO necesito. Tarapacá 1019. 2-A.

NECESITO NIÑO 17 AÑOS PARA que aprenda los vestones y aprendizas. Juárez 703.

MUCHACHO APTO PARA CARRETELA y servicio, necesito. Catedral y Libertad, Almacén. A-1.o

NIÑO RECOMENDADO PARA trabajo fácil, necesito. Rosas 2537. A-1.o

NIÑO REPARTIDOR CARNICERIA necesito. Castro 711.

SEÑORA O NIÑA NECESITO PARA los quehaceres de casa. Maestranza 682. 2-A

NECESITO APLANCHADORA DE doblez, calle Eleuterio Ramírez 1148, Lavandería Chilena. 1.o-A

NECESITO BUENAS APARADORAS. Avenida Italia 1108. 1.o-A

NECESITO BUENAS COSTURERAS sastre. Juan Vicuña 1458. 1.o-A

SE NECESITA COMPOSTURERA competente y vestonera, con muestra. San Diego 1356. A-1.o

AYUDANTA COSTURERA SASTRE, trabajo todo el año, Santa Rosa 364, casita 12. A—1.o

COSTURERAS JOVENES CON BUENAS referencias sepan movimiento trasmisión necesitamos para enseñarles el aparado. Gálvez 1043. Buen sueldo semanal. 2-Abril

SEÑORITA BUENA PRESENCIA para vendedora, con buena letra y ortografía, necesítase. Moneda 1031. A—2

AYUDANTA VESTONERA NECESITO. Dolores 363. A-1.o

SEÑORITA AFICIONADA O ARTISTA que sea tonadillera para salir jira, necesítase, gran sueldo, escribir Dardignac 211. Hugo Real A-3

COSTURERAS COMPETENTES, necesita taller de modas. Rosas 2069. A-5

SE NECESITAN AYUDANTAS vestoneras y pantaloneras, Nataniel 1615. Pago buen sueldo. A-4

SE NECESITA SEÑORA CON HIJO, grande, para cuidado de vacas, Avenida Las Quintas 513. A-1.o

NECESITO FORRADORAS PARA cajas de cartón. Rosas 941. A-3

PARA LOS OPERARIOS EN MALETAS

RESIDENTES EN SANTIAGO, IQUIQUE Y CONCEPCION

Necesitamos varios que sepan los siguientes trabajos en conjunto o separadamente: Maletas Gladston, Maletines, Cajitas de Suela, Polainas. También costureros para coser a mano. Pagamos buenos precios por trabajos a contrato.

Dirigirse a

Valparaíso, Casilla 3033, a Sres. Maletería

NECESITAMOS COPERO, BUENAS recomendaciones, pagamos buen sueldo. Restaurant Atenas. Bascuñán 23. 3-A

NECESITASE MUCHACHO PARA carretelero sea competente y un niño para mandados. Santa Rosa 1601

NIÑO MENSAJERO.—CON RECOMENDACIONES necesitamos. Agustinas 1270.

SE NECESITA NIÑO 14 A 16 AÑOS para aseo y mandados. Estado 130.

COCINERO Y AYUDANTE FORMALES, sin vicios, competentes, para colegio necesito. Buenos sueldos. Rosas 1178. 3-A.

MOZO SIN VICIOS, RECOMENDADO, necesito para colegio, puertas adentro. Domingos libres. Rosas 1178.

SE NECESITA UN NIÑO. DELICIAS 1312.

CHIQUILLO: 16 AÑOS SE NECESITA para botica. Delicias 2620.

MUCHACHO PARA MANDADOS, necesito. Chacabuco 18. A-1.o

NIÑO PARA COPERO, NECESITO. Restaurant Suecia. Esperanza 2. A-2

NIÑO ASEOS, MANDADOS, NECESITA. Vicuña Mackenna 660. A-1.o

NIÑO PARA LOS MANDADOS, CON recomendaciones. San Diego 161. A-1.o

NECESITO MATRIMONIO; ELLA cocinera, él mozo. Avenida Matta 1298. 2-A

MATRIMONIO SOLO NECESITA niña para el servicio. Merced 657. 2-A

MATRIMONIO SIN HIJOS: EL mozo, ella cocinera, necesito. San Antonio 441. A—1.o

MATRIMONIO PARA ESTABLO NECESITO muy competente, pago buen sueldo. Presentarse de 9 a 10. Mujica 63. A-1.o

NECESITO UN MATRIMONIO JOVEN, ella para cocina y mozo. Alameda 290. 1.o-A

SE NECESITA COSTURERAS SASTRES. Maule 804. 2-A

SEÑORITA PARA CORRESPONDENCIA de máquina necesítase en casa extranjera. Presentarse de 5 a 6 P. M. Estado 91. Oficina 29. 1-A

SE NECESITAN AYUDANTAS PARA bordar en mostacilla. Moneda 1011. 1.o-A

LAVANDERA PARA LAVAR EN casa particular, Moneda 1610. 3-A

AYUDANTAS COSTURERAS SASTRE necesito varias. Cóndor 745, casita 14. A-1.o

APARADORAS NECESITO. SAN Ignacio 1132. 1.o-A

COSTURERAS PARA PANTALONES, calzoncillos y blusas, para hombres, necesita la Fábrica de Ropa: Delicias 3255. 3-Abril

NECESITO OPERARIAS EN FANTASIA y sastre elegante para señoras. Mesqueto 419. 2-A.

SE NECESITA BUENAS COSTURERAS en trajes de señoras. Cueto 555. 1-A

TALLER MODAS, NECESITANSE buenas costureras, urgente. Calle Manuel Montt 2135. 1-A

LAVANDERIA FRANCESA, DELICIAS 133, necesita posticeras y lavanderas. 1-A

NECESITA CIGARRERA, ESTADO 45. 1-A

APARADORAS COMPETENTES para trabajo fino adentro y fuera, necesítanse. Independencia 333. 1.o A

NECESITO MUY BUENA COSTURERA para ropa de niños, inútil presentarse sin recomendaciones. Alameda 411. A—2

NECESITO APRENDIZA ADELANTADA sastre. Cochrane 726, casa 14. A—1.o

AYUDANTAS Y APRENDIZAS vestoneras necesito. Pinto 1455, altos. 1-A.

BUENAS COSTURERAS PARA sastre necesito. San Isidro 1573. 2-A.

COSTURERA SASTRE PARA VESTÓN, necesito. Bulnes 781. A—1.o

PARA CIGARRERIA EN EL CENTRO, se necesita señorita competente y de buena presentación. Dirigirse: "Cecil Residence", San Diego 17. A-1.o

SEÑORITAS ACTIVAS, SE NECESITAN: sueldo $ 300 más gratificación. Agustinas 1060, oficina 14, 4 a 8 P. M. A-1.o

NECESITO COSTURERA COMPETENTE. Estado 250. A-1.o

AYUDANTA QUE SEPA BIEN EN vestones, necesito. Grajales N.o 1931. A-3

SEÑORITAS BIEN RELACIONADAS ¿quieren ganarse mínimum treinta pesos diarios?, acudan al señor Cristino Díez. Hotel Español, Merced y San Antonio, de 1 a 2 P. M. 3-A

SE NECESITAN TEJEDORAS competentes. 21 de Mayo 639. 4-A

NECESITO OPERARIAS OBRA grande, composturera. Catedral 1273. 2-A

SEÑORITA PARA LA VENTA DE café, necesito. Ahumada 135.

COSTURERA PARA ROPA BLANCA, que cosa afuera, necesito, recomendada. Castro 62.

SE NECESITA UNA SEÑORA formal para la cocina. Andrés Bello 484. 2-A

AMA SE NECESITA CON URGENCIA. Presentarse: Hospital Salvador. Señora Nitard. A-3

FABRICA DE CALZADO NECESITA buenas aparadoras para calzado chico. Arturo Prat 1050. A-2

LAVANDERA CAMA ADENTRO, niña cuidar niñitos necesito. Avenida Francia 1038.

SE NECESITAN CORPIÑERAS, polleras y ayudantas. Bandera 633. 2-A

SEÑORA BUENA, ATENDER CASA, necesito. Gálvez 249.

SEÑORITA CON BUENA LETRA, ofrécese cajera o vendedora, o cualquier ocupación decente. Herrera N.o 137.

SEÑORITA, MAESTRAS PARA LA moda, trabajo todo el año. Manuel Montt 2466. 2-A

SE NECESITAN BUENAS AYUDANTAS para la moda. Santa Rosa 333. 31-M.

AYUDANTA SASTRE NECESITO, se paga bien. Arturo Prat 16.

NECESITO PALETOCERAS Y AYUDANTAS para la moda. Merced 729. 2-A.

NORMALISTA QUE SEA PROFESORA de canto, necesito urgente. Alameda 1573. 5-A.

PALETOCERAS Y PREPARADORAS necesito. Nataniel 118.

AYUDANTAS NECESITO, VESTIDOS. Santo Domingo 1187.

SE NECESITA SEÑORITA PRACTICA en trabajos de laboratorio, especialmente ampolletas. Presentarse con recomendaciones en Agustinas 979. 2-A

COSTURERA ENTENDIDA EN ropa de niños necesito. Villavicencio 315. 3-A

NECESITO AYUDANTAS VESTONERAS. San Francisco 749. (Casa 16).

NECESITAMOS SEÑORITA SEPA escribir a máquina, con buenas referencias. Arturo Prat 1285. A-1.o

NECESITO APRENDIZA ADELANTADA sastre. Aldunate 1213. A-1.o

NECESITASE APRENDIZA VESTONERA. Libertad 39.

LAVANDERIA. PLANCHADORAS de doblez necesita. Eleuterio Ramírez 1148.

CAMARERAS NECESITO, CON buenas referencias. Rosas 1017. Hotel.

NECESITO COSTURERAS SASTRE adelantadas. Chacabuco 17.

APARADORA PARA MAÑANA, muy competente, necesito. Manuel Thompson 3432.

BUENA COSTURERA, PROLIJA, para coser casa particular, necesito. Delicias 2636.

COMPOSTURERA COMPETENTE, necesita la Sastrería La Elegancia. Matucana 970. A-2

NECESITAN BUENAS VESTONERAS y ayudantas. San Pablo 2942. A-1.o

RESPUESTAS A NUESTROS LECTORES

LAS PERSONAS CUYAS CONSULTAS NO APAREZCAN RESUELTAS EN
RIO, SERAN ATENDIDAS PERSONALMENTE POR EL REDACTOR DE LA SE

DERECHOS HEREDITARIOS

Agradecida. — Santiago.

¿Qué parte de la herencia corresponde a la segunda esposa e hijos de un viudo con hijos del primer matrimonio?

Si la viuda carece de lo necesario para su congrua sustentación concurrirá a la herencia con los hijos del primero y segundo matrimonio y recibirá a título de porción conyugal la legítima rigurosa de un hijo.

La mitad de los bienes, previa deducción de las costas de la apertura de la sucesión, deudas hereditarias, impuestos fiscales y asignaciones alimenticias forzosas, se divide por cabezas o estirpes entre los respectivos legitimarios (lo son en este caso la mujer y los hijos del difunto) y lo que cupiere a cada uno en esa división es lo que se denomina su legítima rigurosa.

La mitad restante se divide por iguales partes entre todos los hijos legítimos del difunto.

ORCUS Y OGRO

S. L. O. — Santiago.

¿Cuál es el origen y significación precisa del término ogro?

A primera vista podría creerse que el origen de esta palabra arranca del sáncrito ugra que quiere decir terrible, o de ugri que en el mismo idioma designa a un demonio de género femenino. Sin embargo, es necesario mantenerse en guardia contra estas semejanzas. Seguramente ogro no es mas que una trasformación de la palabra latina Orcus, dios del infierno. Esta palabra, ha pasado a otros idiomas romances y así en antiguo castellano se decía huergo, uerco; en italiano, orco, etc.

Como lo indica su origen, sirve para designar monstruos terribles. Es muy usada en las leyendas basadas en la superstición y también en los cuentos de hadas, en donde sirve para designar a ciertos gigantes que se nutrían de carne humana y especialmente de las pequeñas criaturas. Por extensión se da el calificativo de ogro a la persona de instintos crueles y perversos.

PARA LAS ESCORIACIONES DEL CUTIS

Coqueta. — Rancagua.

¿Qué me aconseja para evitar las escoriaciones del cutis?

He usado las mejores cremas sin conseguir resultados satisf torios.

Emplee:

Agua de rosas	150	partes
Tintura de benjuí	15	"
Glicerina pura	20	"
Bórax	10	"

Se elabora una mezcla íntima; al cabo de algunos días se filtra a través de un lienzo fino. Así se obtiene un líquido que ejerce una acción francamente benéfica sobre la piel.

ZENON.

GRAN REMEDIO UNIVERSAL NITRO - OZONA

Lowe-Weissflog, el único comprobado por medio de la radiografía que cura tuberculosis (tisis). Pruebas a la vista. Afamado desde 1881 cura radicalmente hígado, riñones, estómago, pulmonía, bronquitis, asma, hipertrofia, diabetes, albuminuria, reumatismo, hidropesía, obesidad, raquitismo, epilepsia, apoplegía, anemia, catarro intestinal, disentería, apendicitis, peritonitis, almorranas, fístulas furunculosas, enfermedades piel, sangre, enfermedades secretas. Prodigioso en aneurisma, en enfermedades corazón, cerebro, vista, espina dorsal, etc. Viruela, peste negra, hemorragia, peste bubónica, tifus, peste y fiebres en general son vencidas a las pocas horas con repetidos lavados intestinales y tomas. Igual tratamiento para demás enfermedades. Catecismo Nitro-Ozona, consúltelo todo enfermo, sea cual fuese el mal encontrará el medio seguro de sanar radicalmente. Remítesele gratis a quien lo pida. — Luis Lowe, Cifras 149. Teléfono 1830, Casilla 32.—Droguería Daube, Boticas.

Club de Ampliaciones al Creyon

En el 19.º sorteo, verificado el Sábado 29 de Marzo, resultó favorecido el

No. 50

del señor Víctor S. Mardones. Quedan pocos números del Club N.º 2. Pedir prospectos a

A. PANIAGUA B.

CASILLA 7570. — CORREO 8.

Véstoneros

P

SAS

MO

NECESITO COSTURERAS EN MODAS. Brasil 740. A-1.o

SE NECESITA COSTURERA AYUDANTE sastre. San Pablo 2225, casa 2.

LAVANDERIA DELICIAS 1869 NECESITA lavandera, pago 2.50 tarea.

SEÑORITAS CON FIANZA, RECOMENDACION ganarán $ 20 diarios. Necesita Moneda 1050.

LAVANDERAS Y APLANCHADORAS de doblez necesitamos. Lavandería Río Janeiro, Merced 475.

NECESITO COUPLETISTA O BAILARINA.—J. Rodríguez Peña, Correo Central.

APRENDIZAS SOMBRERERAS NECESITAMOS. Compañía 2290.

VESTONERA NECESITA SASTRERIA Francesa. Estado 363. 2-A.

BUENA COMPOSTURERA NECESITA Sastrería Francesa, Estado 363. 2-A.

NECESITO AYUDANTA EN ABRIGOS. Santa Rosa N.o 345, casita 25.

LAVANDERIA CENTRAL, MONEDA 1462. Se vende por cambio de residencia de su dueña.

NECESITO EMPLEADA ACTIVA para comedores. Pensión Sama N.o 1649. A—2

NECESITASE EMPLEADA PARA las piezas, recomendada. Esmeralda 636. A—1.o

NECESITASE EMPLEADA entienda algo cocina, recomendada. Esmeralda 636. A—1.o

NIÑA COMPETENTE PARA PIEZAS y corredor necesita familia extranjera. Presentar buenos informes. Catedral 3058. A-1.o

EMPLEADA DE LA MANO CON INFORMES se necesita en calle Maipú N.o 560. M-1.o

NECESITO EMPLEADA DE COMEDOR y piezas Buenas recomendaciones. Sueldo $ 60. Dieciocho 603. A-1.o

EMPLEADA PARA LA MANO, con recomendaciones, necesito. Santa Rosa 689. A—1.o

SEÑORA O NIÑO, PARA LA COCINA, se necesita para 4 personas. Herrera 761. 1.o-A

EMPLEADA PARA LA MANO NECESITO, sueldo 60 pesos. Recoleta N.o 707. A—2

NECESITO EMPLEADA DE COMEDOR. Huérfanos 3097. 1.o-A

SE NECESITA EMPLEADA DE mano. Buenas recomendaciones. Recoleta 469. 1.o-A

NECESITO SIRVIENTA PARA TODO servicio, buen sueldo. San Pablo N.o 1029, altos. 1.o-A

SE NECESITA EMPLEADA PARA el comedor, con buenas recomendaciones, Plaza Bello 2. A-1.o

EMPLEADA AGIL, PARA CUIDAR jaulas con pájaros, gallineros, plantas, págasele $ 60, Rosas 2725. A-2

NIÑA PARA LOS COMEDORES, necesito. Matucana 780. A-3

NECESITO UNA EMPLEADA FORMAL que sepa hacer masa, buen sueldo, puertas afuera; una lavadora de tazas. Mercado Central N.o 47, entrando por Puente. A-1

NECESITO DOS NIÑAS SENCILL y trabajadoras, una para la m y las piezas; otra para ayudar a ur niños. Arturo Prat 721.

NIÑA PARA LOS QUEHAC de casa, necesito. San Pedr esquina Victoria.

EMPLEADA PARA TODO cio, necesito. Es inútil pr sin buenas recomendacio Antonio 54.

NECESITO EMPLEADA servicio de la mano, Compañía 2141.

DOS EMPLEADAS PA vicio, necesita el Centr Italiano. San Isidro

NECESITO NIÑA de cocina, comedor

EMPLEADA PARA c recomendacion sueldo. Castro 62

EMPLEADA PARA EL COMEDOR necesita, con buenas recomendaciones, buen sueldo, en Delicias 1228, esquina Gálvez.

EMPLEADA DE COMEDOR PA matrimonio solo. Se paga b sueldo. Recomendación. Matura 452. 5-

SE NECESITA EMPLEADA PA la cocina, poca familia, se p buen sueldo. Manuel Montt 246

EMPLEADA PIEZAS DE EDAD cesito. Huérfanos 1508.

EMPLEADA PARA ATENDER C tro Social, necesito Alonso C 1689.

NIÑERA O EMPLEADA PI acompañaría familia militar o a Tacna o Iquique. San Fran 1129.

NECESITO EMPLEADA PARA medor. Dieciocho 229.

SERVIDUMBRE: ACUDAN niel 24. cupaciones para coc comedores, piezas, niñeras, buenos sueldos. Buenas casas

NIÑA PARA LA MANO NEC tase. Vergara 423.

NIÑAS NECESITA FABRICA licores. Coquimbo 729.

NIÑA JOVEN NECESITA CASA tranjera. Diez de Julio 1274.

EMPLEADA PARA MATRIMONI extranjero, necesito. Prat 1676. A-

NECESITASE NIÑA PARA LOS quehaceres de casa. San Francisco 877. A-2

NECESITO NIÑERA RECOMENDADA. San Diego 1440. A-3

NECESITO NIÑA PARA LOS QUEHACERES de casa. Avenida Matta 905.

EMPLEADA QUEHACERES CASA, necesito, buenas referencias. San Diego 2158.

EMPLEADA PARA LA MANO NECESITO con recomendación. Prat 66.

EMPLEADA COMEDOR Y NI necesito. Buen sueldo. Al Barroso 59.

NECESITASE EMPLE niño de 12 años. Tr M., Moneda 1324.

SE NECESITA la cocina. Maes

CASA EXTRAN empleada ayuda Carmen 46.

NECESITO señora sola.

NIÑITA P y mandado 1182.

ANTIG
Repúb
rior
Nues
trand
mili
trim
ras.
niñ

la facilidad con que se venden o arriendan las propiedades anunciadas en la SECCION ECONOMICOS de "LA NACION"?

1
a
ectá ls,
ales, bos-
ras, agua
bién a pner-
egala.
do. 70 mil
sa-habitación
stinguida fami-
en la parte de
por uno de
de Re-
s

...DO COMPRADO NEGOCIO ...se, San Pablo 2142, no res- ...cuentas pasado 3 días. Mar- A-3

...ELERIA VENDO ESTABLECI- ...n seis años de existencia, con ...a de dulces, helados, muy bue- ...sa habitación arriendo barato, ...horno, máquinas a fuerza mo- ...se vende toda o parte de ella. ...za Yungay esquina Santo Domin- A-1.o

...VISO AL COMERCIO QUE HE comprado el activo y pasivo del señor César Mengarelli y no respondo de ninguna cuenta pasado los 3 días. Tomás Tuzzini. 3-A

COMPRA-VENTA NEGOCIOS, RE-mates, encárgase Neftalí Arce. García Reyes 28. 4-A

$ 1,100 REGALO ESPLENDIDO AL-macén abarrotes, con descuento, barrio comercial, local grande, casa habitación, arriendo baratísimo, 170, $ 180 ventas diarias; doy prueba. Bascuñán 1443. A-1.o

DIVERSOS

...MOS Y REPARAMOS ...baño, colocaciones de ca- ...ta de artefactos, personal ...tente, precios bajos. Pi- ...upuestos. Teléfono 188. ...8, Estación. Mayo 6

...RAS TRAJES, SAS- ...Morandé 594. 23-A

...ENTES FIJOS, $ 5; ...0; extracciones sin ...das, $ 3. Tapaduras ...dentista, especialis- ...stados Unidos, Euro- ...467. Abril-10

...TTE, NAVAJAS Y ...Portal Fernández ...12. Abril 30

...BALLOS TODOS ...dra, selecto sur- ...ares y co... ...re 644. ...cias.

...EMAS ...niños, ...r. Sa... ...ú.

...CA... ...ión v...

...o

...ES ...iones ...alem... ...ialista ...a 4 P.

...DENTADU... ...turo Pra...

...AS ALEM... ...s paquete. B...

...RIA INDEP... ...nuevo surtid... ...suela grues... ...baquetería. ...quidando cab... ...nes, etc. Esp... ...egra talabart...

...EÑORA CON ... ...e presentaron, ...se ...volver. -A

...CO: PONEN Z...DE ...na, copuchas par... ar- ...ulo de goma, Cha...

DENTIS...

...SE DENTADURAS ...ADAR ...uperará su boca. ...o 995. ...bril 19

...OTELES ...IO-

...NUEVA ...muerzo ...viado

ARRIENDASE ESPLENDIDAS PIEzas amobladas, con pensión a personas honorables, casa de familia. San Diego 116. 1.o-A

A POCA DISTANCIA DEL CENtro arriendo piezas con pensión a jóvenes empleados. Precios módicos. Av. de la Paz 464. A-1.o

LA ANTIGUA PENSION ALAMEDA 785 se abrirá al público. Cocina chilena, italiana. Especialidad raviolas, tallarines. A—1.o

ARRIENDO PIEZA AMOBLADA, pensión. Nataniel 219. 2-A.

PIEZA BALCON CALLE ARRIENdo con pensión. Tarapacá 1019, al llegar A. Prat. A—1.o

ARRIENDO PIEZA PENSION. Sta. Rosa 328. A—2

ARRIENDASE DEPARTAMENTO y pieza con o sin pensión. Carrión 1693. 1.o-A.

CASA ESPAÑOLA ARRIENDA DOS piezas con pensión, balcón a la calle. Estado 45. 1-A

PIEZA BALCON, BAÑO Y PENsión mesa. Prat 306. A—1.o

ARRIENDANSE PIEZAS, CON O sin muebles, con o sin pensión, una cuadra Plaza Ecuador. San Pablo 1541. 1.o-A

CABALLERO NECESITA PENSION en casa señora sola. Casilla 2167. 2-A

AMOBLADA CON BUENA PENsión arriendo pieza calle. Santo Domingo 2406. A-1.o

CASA DE FAMILIA OFRECE PIEza con pensión. Gálvez 129. A-1.o

SAN IGNACIO 247, MAGNIFICAS piezas balcón calle, con pensión. A-1.o

FAMILIA RESPETO OFRECE MEza balcones, calle, pensión. Catedral 2429. A-2

CASA HONORABLE PROPORCIONA pieza, pensión. Prat 226. 5-A

CASA RESIDENCIAL FERRANDO, Estado 75, ofrecemos excelente comi... piezas. Teléfono 3705. A-3

...E PIEZA, PENSION, DE- ...nga inmediatamente, San A-1.o

...EZA CON PENSION, ...rabño, San Francisco A-3

...AN PIEZAS CON O ...y pensión, San Pablo A-3

...AN PIEZAS CON pen- ...monio o caballero solo. ...et 610. A-3

...DA UNA PIEZA A LA ...pensión, sin muebles. ...32. A-2

...N PENSION. CONDOR A-2

...MANA ARRIENDO PIE- ...ladas, con pensión. Las ...0. 5-A

...PIEZA AMUEBLADA ...desde 130. Diaria, 7. ...

...DO PIEZAS, CON ...con sin pensión; balco... ...osas 1035. 4-A

...A HONORABLE ARRIEN- ...s, pensión. Rosas 1340.

...AMERICA, MAPOCHO 1090. ...cas, confortables piezas amo- ...frente Estación Mapocho. A—2

...PENSION PIEZA AMUEBLA- ...media cuadra Estación Mapo- ...Artesanos 999. 2-A

...RIENDA PIEZA PENSION A ...Moras, jóvenes y matrimonios. Sa- ...2495. 2-A

...RIENDO EXTENSA PIEZA CON, pensión. Serrano 334.

...AMILIA HONORABLE ARRIEN- pieza, pensión. Olivos 970. 4-A.

...RRIENDO PIEZA AMOBLADA A ...atrimonio, con pensión. Se da ...nsión a domicilio. San Diego 291

...CASA EXTRANJERA, ESPLENDI-das piezas, excelente comida. San Diego 65.

...RRIENDO TRES BUENAS PIEzas a la calle, con pensión, casa de familia. Diez de Julio 833 casi esquina Serrano. 4-A.

HOTEL BOHEME OFRECE PIEZA amoblada, sin pensión, $ 100 mensuales. San Antonio 54. 21-A.

PIEZA BALCON CALLE ARRENdo con pensión. Tarapacá 1019, al llegar a Prat. 2-A.

PIEZA BALCON CALLE MATRImonio o dos personas, con pensión, arriendo. Nataniel 128.

SE ARRIENDA UNA PIEZA A CAballero o señora sólo con o sin pensión. San Martín 529.

SE ARRIENDA UNA PIEZA AMUEblada, con pensión. Esperanza 6. 2-A

FAMILIA SIN PENSIONISTAS, arrienda pieza, pensión, matrimonio o dos jóvenes. Bulnes 30.

SE DA PENSION DE MESA. Bascuñán 135.

COMO UNICOS PENSIONISTAS, en casa honorable, se arriendan una o dos piezas, muy central. Alonso Ovalle 730. 2-A

ARRIENDO PIEZA CON PENSION. Gálvez 119. 3-A.

CON PENSION ARRIENDO PIEZA ventana balcón. Libertad 10. A-1.o

INSTRUCCION

...LES, MAES...ZA ...esmerad... ...nas, ...ros... A-13

...IÑAS, ...ditado ...Profe- ...n, pre- ...de hu- ...opupila- ...abierta. ...se pros- ...Vargas ...4-Abril

...VEZ 154, ..., huma- ...17. Ma- ...ril. In- ...nado. ...-21

$ 20 MENSUALES: CONTABILIdad, Aritmética, Gramática, Taquigrafía, Mecanografía, Idiomas. Instituto Pinochet Lebrún. Prospecto. Huérfanos 1657. 26-A.

INSTITUTO COMERCIAL DE SANtiago, Agustinas 1060, fundado 1915, establecimiento moderno, distínguese eficiencia, enseñanza excelente profesorado. Garantiza preparación rápida, contabilidad, taquigrafía, idiomas, dactilografía. 28-Abril

CURSOS NOCTURNOS DEL INStituto San Martín. Sa. Martín 64. Preparatorias y humanidades. Sistemas antiguo y concéntrico. 10-A

¡INGLES! PROFESOR LONDINENse, da clases sistema perfeccionado, práctico, fácil. Idioma corriente en tres meses; profundizado en cuatro. Pronunciación perfecta. Preparación rápida viajes Inglaterra y Estados Unidos. Referencias espléndidas. Claras 46. A-3 1060.

PROFESOR DE FRANCES O INglés, prepara bachilleratos. Esperanza 58. 1.o-A

UNIVERSIDAD LIBRE, RODOLfo Venegas Salas. Plazuela Santo Domingo. Admite a todos: cinco pesos mes, enseñanza: escritura máquina, matemáticas, contabilidad, idiomas, música, bailes, taquigrafía, telégrafo. Preparatorias. Humanidades, Comercio. Da diplomas. Busca empleos. Clases: Día, noches, Domingos. Recibe internos, medio-pupilos, externos. A-1.o

$ 10 PROFESORA CONSERVATOrio, enseña piano. Maestranza 849. 2-A

BACHILLERATO, HUMANIDADES preparan conocidos profesores Estado. Instituto Comercial. Agustinas 1060.

8 A 9, MAÑANAS, CONTABILIDAD comercial, aritmética comercial gramática castellana, redacción mercantil, caligrafía, todo $ 25 mensuales. Instituto Mercantil. Estado 239.

TAQUIGRAFOS, DACTILOGRAFOS, corresponsales, cajeros, auxiliares de cuentas corrientes, tenedores de libros, preparamos: Instituto Mercantil. Estado 239.

8 A 9 DIA, INGLES, TAQUIGRAFIA escritura máquina, todos $ 25 mensuales. Instituto Mercantil. Estado 239.

7 A 8, NOCHE, INGLES TAQUIgrafía, escritura máquina. $ 30 mensuales. Instituto Mercantil. Estado 239.

7 A 8, NOCHE, CONTABILIDAD comercial, aritmética comercial, gramática castellana, redacción mercantil, caligrafía, todos $ 30 mensuales. Instituto Mercantil.

8 A 9, NOCHE, CONTABILIDAD comercial, aritmética comercial, gramática castellana, redacción mercantil, caligrafía, todo $ 30 mensuales. Instituto Mercantil. Estado 239.

ACADEMIA UNIVERSITARIA INglesa. Idiomas, profesores, profesoras extranjeras, idóneos; viajes, comercio, sociedad. Principiantes avanzados. Consultas: Moneda 1015. Traducciones.

ENSEÑANZA POR CORRESPONdencia. Instituto "Pinochet Lebrun". Huérfanos 1657. 30-A.

BACHILLERATOS, HUMANIDAdes, francés, inglés, prepara éxito profesor Estado. Arturo Prat 365.

DOY LECCIONES DE GUITARRA y mandolino. Esmeralda 689. A—2

BACHILLERATO HUMANIDADES, inglés prepara ex-examinador. Moneda 1015.

INSTITUTO "SAN MARTIN", SAN Martín 64, teléfono 218. Recibe internos, medio - pupilos, externos. Atención especial alumnos provincias. Kindergarten, preparatorias, humanidades. Exámenes válidos en el establecimiento. Profesores titulados, señores: Ernesto Melo Aguirre, Lorenzo Sazié, Ramón Almendras, Alfro Arenas, Filidor Herrera, F. Fuentes, Moisés Cano, O. Valenzuela, R. Barría Oyarzún, etc. Enseñanza religiosa a cargo de sacerdotes. Clases principiaron el 17 de Marzo. A—10

JUDICIALES

CONCURSO PARA ARQUITECTOS. —Llámase a concurso a los arquitectos del país a fin de realizar un ante-proyecto para la construcción de un edificio destinado al Liceo de Hombres de Antofagasta. Habrá un primer premio de $ 12,000 y un segundo de $ 3,000. El plazo para la entrega en la Sección Secundaria del Ministerio de Instrucción Pública, será hasta el 30 de Mayo próximo. Bases y demás antecedentes en la misma Sección.—El Sub-Secretario de Instrucción Pública. 6-A

ANTE JUEZ COMPROMISARIO D. Alfredo Lewin C., Huérfanos 833, está abierta la sucesión Estanislao Hanning K. Se da este aviso para los fines legales. A—9

POR DECRETO DEL SEÑOR JUEZ del Cuarto Juzgado Civil de Santiago, se ha ordenado citar a comparendo para el dos de Abril entrante a las tres y cuarto P. M., al tesorero municipal y Director de Impuestos Internos en reclamo de avalúo de doña María Herrera v. de Meneses, secretaría Alfonso. 1.o-A

REMATE.—ANTE EL 3.er JUZGAdo Civil tendrá lugar el 4 de Abril próximo, a las 10 A. M., el remate de la propiedad Avenida Bartolomé Cañas 2344, Comuna de Ñuñoa, por el mínimum de $ 24,000, al contado. Bases y antecedentes juicio Stine con Fletcher. 2-A

EN EL RECLAMO DE AVALUO DE doña Sara Ortiz, relativo a la casa N.o 1468, de la calle de Juan Vicuña, el primer juzgado civil citó a comparendo para el 8 de Abril próximo, a las 2 P. M., a la Dirección General de Impuestos Internos, a la Municipalidad y a la reclamante. — Santiago, 29 de Marzo de 1924. — El Secretario. A-1.o

POR DECRETO DEL QUINTO JUZgado, se ha citado a comparendo, el primero del presente, a la una y media P. M., en en el reclamo de avalúo interpuesto por doña Emilia Santa María de Sánchez. — El Secretario. A-1.o

POR DECRETO DEL 5.o JUZGADO Civil de este departamento, se ha ...rdenado citar a comparendo para ...4 del presente, a la 7 y media ...M., a la I. Municipalidad, a la ...ción General de Impuestos In- ...y a las reclamantes en el ...do avalúo deducido por do- ...y María Teresa Grez.— ...las, secretario. 2-A

...AMO INTERPUESTO ...Varas sobre el ava- ...Huérfanos 1881, se ...comparendo pa- ...a las ...diez de la ...la Muni- ...de Im- ...er Juz-

NOTIFICACION: EN EL RECLAMO interpuesto por doña Elisa Bravo Vargas, ante el 4.o Juzgado Civil, por el avalúo de sus propiedades de la calle Huérfanos 1901|1973 y 1977, se ha citado para comparendo para el día 3 de Abril próximo, a las 3 3|4 P. M., a la Dirección de Impuestos Internos, a la Municipalidad y al reclamante. —El Secretario.

POSESION EFECTIVA. — POR decreto del señor Juez Letrado, don Ramón Fernández Bañados, de 17 de Marzo de 1924, se ha concedido la posesión efectiva de la herencia de don Arturo Hugo Grice a doña Leticia Feliú de Hugo, a don Walterio Hugo y a doña María Lavinia Grice de Hugo. — El Secretario. 10-A

EN EL RECLAMO DE AVALUO DE don Gino Girardi, el Quinto Juzgado Civil ha ordenado citar a comparendo para el 11 de Abril próximo, a la 1 1|2 P. M., a la Dirección de Impuestos Internos, a la Municipalidad y al reclamante. 2-A

LIBROS Y ESTAMPILLAS

LIBROS COMPRO SAN DIEGO 105. 21-Abril

LIBRO COMPASES, CUADERNO tareas, profesor Julio Guerra, adoptados Conservatorio Nacional, Escuelas Normales. Véndense Almacenes Música. A-1.o

ANATOMIA TESTUT, 9 TOMOS, vendo. Bellavista 0498.

COLECCIONISTAS PINCIPIANTES encontrarán estampillas de todos los países; precios ínfimos. Librería, Cigarrería, Independencia 956.

MAQUINARIAS

A DELICIAS 2215, DIRIGIRSE cuando necesite vender, comprar máquinas ocasión. 1.o-Junio.

VENDO MOTOR DE 6 H. A PARAfina, garantido. Arturo Prat 1840. A-1.o

SE COMPRA UNA MAQUINA PARA pirograbar. Dirigirse a Correo 2, casilla N.o 4585. A-1.o

VENDO MOTOR ELECTRICO DE 7 1|2, precio de ocasión. Ñuble 1055. 1.o-A

MOTOR A BENCINA, DE 4 CABAllos, vende Avenida Irarrázaval 1750 A-1.o

BOMBA TRASVASIJADORA COMpleta, perfecto estado, de 45 milímetros, vendo de gran ocasión. Libertad 21-A. A-2

OCASION: MAQUINA INDUSTRIAL bordar Cornely, vale dos mil, se vende en mil quinientos; se enseña trabajos en ella. San Pablo 1757. 2-A

MAQUINA "SUN" CON DESPERperío, vendo muy bajo precio. Catedral 2257.

DINAMO PARA PRODUCIR LUZ eléctrica, 110, v., vendo. San Pablo 1468.

RADIOTELEFONIA: HAGO INSTAlaciones dentro y fuera de Santiago. Portal Granello número 34.

SE VENDEN DOS MAQUINAS CALculadoras, un aparto multicopista, todo nuevo. Huérfanos 1153. Oficina N.o 44, de 2 a 6 P. M. A-3

COMPRO MAQUINA DE TEJER. grande. San Diego N.o 1546. 2-M

MAQUINAS DE ESCRIBIR VENdense de ocasión. Huérfanos 710 llegar Claras.

VENDESE UNA MAQUINA DE TEjer. Bellavista 469. 3-A

MUSICA

ACADEMIA MUSICAL FAUSTINO Arias, Agustinas 2027. Piano, canto, violín, exámenes válidos por decreto del Supremo Gobierno. Mayo-5

MATERIALES DE CONSTRUCCION

ZINC BLANCO ACANALADO SALvado de incendio, en muy buen estado, vendo de ocasión. San Pablo 3018, El Nuevo Planeta. A-5

CUALQUIER DIBUJO. ...artificiales, ladrillo doble para garage, tiene existencia. Lira 715. A—14

TECHO ACANALADO, 1.30 PLANcha, vendemos. Avenida Subercaseaux 659, (frente Hospital). 11-Abril

FIERRO ACANALADO GALVANIzado, para techo. Precios muy bajos. Bandera 827.—S. Sack. Abril 21

PLANCHAS FIERRO LISO, NEgro y galvanizado, surtido completo. Bandera 827.—S. Sack. 21-Abril

METAL DESPLEGADO PARA EStucos. Precios fuera competencia. Bandera 827. 21-Abril

CALAMINA PARA MURALLAS, todas dimensiones, realiza. Bandera 827.—S. Sack. 21-Abril

FIERRO EN BARRAS, PRECIOS sin competencia. Bandera 827. Teléfono 3409.—S. Sack. 21-Abril

CARRETILLAS DE HIERRO Y madera ofrece a precios bajos: Bandera 827. 21-Abril

$ 8.60, PLANCHA FIERRO ACANAlado negro para techo. Bandera 827. Barraca de Fierro. 21-Abril

LLANTAS CON PESTAÑAS, PARA carretelas, a precios bajos, ofrece S. Sack. Bandera 827. 21-Abril

ACERO PARA RESORTES, SURtido completo. Bandera 827. 21-Abril

CAÑERIA GALVANIZADA Y NEgra. Precios bajos. Bandera 827.—S. Sack. 21-Abril

LLANTAS 3... de Fierro. ...con ...ulentes

ZIN... LISO, ...ros... ...ecios ...de...

...ANC...

EN CALL... vende tre... con der...

VICTORIA

Flamante importada, se vende con arnés para tiro solo y para dos caballos, en

$ 6,000.00

Pormenores, clasificadora B. 125.

OCASION COMPRARIA LINOleums usados. Tratar Alberto Gaubert, Pensión Española 21 Mayo 773 7-A.

PLANCHAS NEGRAS PARA TEcho, realizamos 1000. San Diego 1261 3-A.

VENDO PUERTA CORTINA, METAlica, de 1.50 x 4 metros. Aldunate 1329, tratar: San Diego 219 B.

SE VENDE LA MADERA DE DOS piezas. Martínez de Rozas 2562.

VENDO 450 PLANCHAS ZINC blanco y negro acanalado. Patricio Lynch 886. A-2

VENDO DE OCASION 2 PUERtas nuevas, 2 hojas, 1.20x2.65 metros. Castro 101. A-1.o

MEDICINA

TE ARAUCANO MEDICINAL venden Copiapó 1010, Diez Julio 1271. A—3

GONORREAS NUEVAS, ANTIGUAS, impotencia, sífilis, afecciones prostáticas en ambos sexos curación radical garantizada en pocos días. Sistema nuevo, propio. Atiende enfermos provincias por correspondencia. Toda consulta gratis. Facilidades de pago. Diariamente, de 9 A. M. a 7 P. M.; nocturna, 8 a 10. Festivos, de 9 a 12. San Antonio 41, casilla 2756. Clínica y Laboratorio Médico Dr. Lefevre, Teléfono 2543. 11-Abril.

EL MEJOR REMEDIO PARA LA impotencia, debilidad sexual, anemia, es Bismolan. Pedirlo boticas Daube y Benjerodt. A 20

¡CASO... NO BOTEN PLATA EN comprar tinturas desconocidas. Compren únicamente la Tintura Vegetal que se vende en Angamos 275, entre Lira y Maestranza, que tiene la garantía de probarla antes de comprar. Frasco: $ 5. A-4

EXAMEN DE LA VISTA GRATIS en el Almacén Optico, Ahumada 264. Atendido por el especialista titulado, Rotter. Gran surtido de toda clase de anteojos y lentes a precios bajísimos. 23-Abril

GONORREAS, AUNQUE ANTIGUAS, estrechez, orquitis, curan radicalmente Glóbulos Pérsicos. Boticas surtidas. A-8

PERSONAS AGOTADAS FISICA Y mentalmente, nerviosas, neurasténicas, cansancio cerebral, insomnio, anemia, raquitismo, impotencia. Su mejor tónico: Cerebrol: Boticas surtidas. A-8

¡OJO! ESCUELA NACIONAL DE Masajistas. Inscríbase. No trepide. Pida prospectos. Alameda 785. 2-A.

SANOS Y FUERTES TOMANDO Yuburt, véndese crianza. Datos: Brasil 4. A-2

MUEBLES

COMPRAMOS MENAJES DE CASA toda clase muebles, pianos, victrolas, plaquées, brillantes y joyas. Mueblería "El Aguila". San Diego 460. A-10

MUEBLES: OFRECEMOS EN cualquier estilo, precios muy ventajosos, entrega inmediata con grandes facilidades pago. Consulte nuestras condiciones. Antigua Fábrica Nacional de Muebles, Copiapó 1050, entre Prat y San Diego. Abril 19

SE COMPRAN TODA CLASES DE de muebles y catres usados. Se van a ver a domicilio Castro 528, teléfono 268, Parque. 6-Abril

VENDESE PIANO BLUTHNER, media cola, en buen estado. Sotomayor 566. A-1.o

MUEBLES: ESPECIALIDAD EScritorio, archivadores, estantes, etc., dormitorios, salones, comedores, cualquier estilo y modelos, roble americano. Facilidades de pago, presupuestos gratis. "Fábrica Nacional de Muebles". Serrano 398 esquina Cóndor. Mayo-2

OCASION, VENDESE JUEGO COmedor inglés, marquetería; sillas tapizadas. Diez de Julio 734. M-11

AUTOPIANO, PREFIERO KIMball, ocasión, compro. Casilla 2530, Uribe. 3-A

VENDESE OCASION: VICTROLA Víctor, chica casi nueva con discos. Gay 2533. 1.o-A.

SE COMPONEN TODA CLASE DE máquinas parlantes y vitrolas. Estado 163. A-6

COMPRO MENAJE DE CASA, MUEbles sueltos. Independencia 289. A-4

VENDO VICTROLA VICTOR, MOdelo 8, ocasión. Rosas 3015. A-2

SOFA FELPA, 40; DOS SILLONES felpa, 30; amoblado mimbre, 50; estante libros, 60; peinador mármol, espejo, 70; cómoda mármol plomo, 70; otra, 50; dos catres fierro bronce, 60; dos banquetas seda, doradas, 60; ropero, 120; diván, 30 San Isidro 546. A-1.o

DE OCASION DESEO COMPRAR juego de dormitorio inglés, de un cuerpo. Precio: Casilla 3981 A-2

PIANO ALEMAN, CLA...TERO ...uena ocas... Ta- A-1.o

...O CUA... ...s-

VENDO ESCRITORIO MINISTRO sillas tapiz cuero, estante libros carpeta felpa grande. Coquimbo 1151

COCHE-CUNA, VENDO. DELICIAS 3571. 7-A

RIQUISIMO PIANO ALEMAN CLAvijero bronce, $ 1,700. San Pablo 916

COMPRO PIANOS, PAGANDO LOS inmejorablemente aún deteriorados. Delicias 2625.

OCUPACIONES (Ofrecen)

CAJISTA NECESITA IMPRENTA Siglo XX. A-1.o

MARGINADOR PARA MAQUINA cilindro, se necesita. Imprenta Artes y Letras. Villavicencio 315.

ENCUADERNADOR NECESITASE. Santo Domingo 684. A-1.o

ENCUADERNADORES Y PRENSIStas competentes necesita "La Ilustración". Santo Domingo 863.

PRENSISTA A PEDAL Y DOBLAdoras faltan. San Diego 1562. —1.o

ENCHAPADORES DE AUTO SE NEcesita. Las Rosas 1476. 5-A

SEÑORITA PARA LIBRERIA QUE entienda algo Imprenta y prensista de cilindro, necesítanse en San Diego 181. Indispensable traer recomendaciones. 10-A.

MAYORDOMO PARA PANADERIA. Se exige mucha competencia, buena administración y buenos informes y se ruega no presentarse sin estos requisitos. Casilla 3764, Valparaíso. 5-Abril.

RELOJERO O RELOJERO-JOYERO se necesita. Dirigirse Joyería Francesa. Curicó. 1.o Abril.

CONTADOR TITULADO, ESPAñol, buenos certificados, ofrécese. D. F. Delicias 2812. A-2

OPERARIO SASTRE DE OBRA grande se necesita para San Fernando. Informes: Estado 18. A—3

BUENOS OFICIALES BARNIZADOres, adelantados, necesito. Compañía 1542. M-3

ZAPATEROS PARA BLOCK SE necesitan. se pagan buenos precios. Franklin 1062. A-1

CARPINTEROS DE BANCO NECEsita La Barraca San Diego 2320. A-1

OFICIALES COMPRENDIDO EN cajas de fondo, oficial pintor, necesito. General Bustamante N.o 80. A-1

NECESITO RUEDERO: ARTURO Prat 1824. 4-A

HOJALATEROS DE BANCO SE NEcesita: Las Rosas 1476, buen jornal. 5-A.

PINTORES NECESITO. CATEDRAL 1404. A-1.o

ARMADORES CALZADO BLACK, se necesitan. Fábrica de Calzado. Santa Victoria 321. A-1

NECESITO AYUDANTES SASTRE. Coquimbo 1030, casa 18. 1.o-A.

CORTADORES COMPETENTES necesito. Fábrica calzado Irarrázaval 707. A—1.o

EMPLEADA PARA TODO SERVIcio con buenas recomendaciones. — Sueldo, 50 pesos. Dos personas. Santo Domingo 3158. De 9 a 12 A. M. 1-A.

BUENOS LIMADORES EN BRONce necesito. Ñuble 726. A-1.o

NECESITO PICADORES DE LEÑA. San Francisco 697. Bodega Parral. A-1.o

ZAPATEROS PARA ESTAQUILLAdos, necesito dos; trabajo para la casa. Nataniel 1014. 1.o-A

CARPINTEROS Y MUEBLISTAS competentes necesito. Cochrane 715. A—1.o

NECESITO OPERARIO QUE SEPA soldar irradiadores. 10 de Julio 444. Juan Labarca. A—1.o

NECESITO HERRADOR Y OFIcial. Eleuterio Ramírez 1160. A—1.o

PELUQUERO, PAGO EL SESENTA, aseguro cincuenta pesos semanales. Providencia 1294. A-3

CHAUFFEUR, DE PREFERENCIA mecánico, para auto particular, necesito. Huérfanos 955. A-1.o

JOVEN EXTRANJERO NECESITA pieza amoblada, casa familia: luz eléctrica. Dirección: A. Dalenz. Correo Central. A-1.o

HOJALATEROS MAESTROS, aprendices, necesito. Rosas 2061. A-2

DOS CARPINTEROS DE BANCO, necesitamos con urgencia. Bellavista 075. A-3

NECESITO OFICIALES U OFICIAlas sastres. Avenida San Luis 1365, casa 1. A-3

OFICIALES MUEBLISTAS, NECEsito. Avenida Salvador, Ñuñoa, 1902. A-2

NECESITO CARPINTERO DE BANco. Calle Covadonga N.o 40. A-2

APRENDIZ DE ENCUADERNACION necesito. Ricardo Santa Cruz 743. A-1

ZAPATEROS DE PLANTILLA... compostureros, necesito. Unión A...ricana 102.

NECESITO OFICIAL GAS... Brasil 763.

SE NECESITAN C... mueblistas; se paga... San Diego 482.

NECESITO BARNIZA... d'z sepa algo carpint... cisco 106.

HERRERO CARRO... ro y herrador, buen sueldo. D... Rosauns.

CULTO

COMISION PRO CORONACION DE LA SANTISIMA VIRGEN DEL CARMEN

La comisión metropolitana pro-coronación de la Santísima Virgen del Carmen, Patrona de Chile, se complace en comunicar a todos los fieles de la República que el Sumo Pontífice Pío XI se ha dignado acceder a los ruegos del Episcopado chileno y auspiciado bondadosamente por el Excmo. señor Nuncio Apostólico, declarar cánonicamente a nuestra Madre Santísima del Carmen como Patrona de Chile y además la coronación pontificia de su imagen.

Ha llegado, pues, el momento de agradecer a Dios estos favores y de iniciar nuestra preparación, tanto en lo espiritual como en lo material para poder realizar esta feliz coronación con la majestad, pompa y devoción propias de sus verdaderos hijos y agradecidos chilenos.

Con este fin la comisión metropolitana invita a los señores párrocos, a las comunidades religiosas, a los rectores de las iglesias, capillas u oratorios, a los directores de colegios, escuelas y asilos, a los padres de familia y a todos los fieles de Chile, a celebrar los quince Miércoles de la Santísima Virgen del Carmen, dando principio a ellos el Miércoles 2 de Abril para terminarlos el Miércoles 16 de Julio que es el día de nuestra Madre.

El obsequio de los quince Miércoles consistirá en asistir a las distribuciones que, con este objeto tendrán lugar en las iglesias, capillas u oratorios. Los que no pudieran asistir a estas distribuciones en los lugares indicados, reemplazarán el obsequio por medio del rezo de algunas preces dirigidas a la Santísima Virgen del Carmen.

Muy especialmente se recomienda para estos días Miércoles, la asistencia a la santa misa, el recibir la sagrada comunión, la recitación del santo rosario, el hacer alguna limosna y algunos actos de mortificación o penitencia.

Martes 1.o de Abril.—Jubileo Circulante los días 1, 2 y 3, corresponde al Sagrario, Plaza de Armas. El primer día, misa cantada, procesión letanías y bendición con el Santísimo Sacramento. En la tarde, rosario, letanías, salve, trisagio cantado y bendición con Su Divina Majestad.

El jubileo corresponde durante el mes, los días 1, 2 y 3, Sagrario; 4, 5 y 6 Hospicio; 7, 8 y 9 Santa Filomena; 10, 11, 12 y 13 Capilla de Animas; 14, 15 y 16 San Isidro; 17, 18 y 19 se suspende; 20, 21 y 22 San Juan de Dios; 23, 24 y 25 Catedral; 26, 27 y 28 Padres del Corazón de María; 29 y 30 Capilla de Dolores (calle Dávila).

Mañana 2, termina en la Catedral la solemne novena del milagroso San Francisco de Paula.

En el Sagrario continúa la novena solemne de Jesús Nazareno, la que termina el Domingo de Pasión, 6 de Abril, con la procesión a la imagen colocada en los muros de la Catedral, en la calle de Bandera. La distribución es a las 6 P. M., rosario, letanías, salve, predicación, exposición del Santísimo Sacramento, cánticos sagrados y bendición con Su Divina Majestad.

Primer Viernes, Abril 4, en los curatos, comunidades, monasterios y templos, está dedicado este día al Sagrado Corazón de Jesús y estará expuesta Su Divina Majestad desde la mañana. Hora Santa, oficio y vía sacra por ser Cuaresma.

El día 5, a Santo Domingo (grandes fiestas a San Vicente Ferrer y Comunidad Dominicana).

El Domingo 6, es el Domingo de Pasión; el 13, Domingo de Ramos; el 14 Lunes Santo; el 15, Martes; el 16 el Miércoles Santo; el 17, Jueves Santo; el 18 Viernes Santo; y el 19, Sábado Santo. El Domingo 20, Pascua de Resurrección.

El Viernes 11, los siete dolores de la Santísima Virgen. El 19, San Expedito. El 21 quedan abiertas las velaciones. El 25, San Marcos, (Letanías mayores). El 26, Nuestra Señora del Buen Consejo, grandes fiestas en San Agustín por ser la Patrona de la Comunidad. El 27, primer Domingo después de Pascua, Santo Toribio de Mogrovejo.

El Evangelio del Domingo 6, San Juan: "Jesús responde a las turbas de los judíos, porque no creían lo que él les decía".

El del Domingo 13, la Pasión de Nuestro Señor Jesucristo.

Domingo 20, San Marcos: "Las santas mujeres compran aromas y van al sepulcro a ungir el cuerpo de Jesús. No le hallan. Un ángel les dice que ha resucitado.

Domingo 27, San Juan: "Jesús se aparece a sus discípulos, que estaban a puertas cerradas por miedo a los judíos. Contáronselo a Tomás, que dijo: No lo creeré, mientras no ponga mi mano en la llaga de su costado. Ocho días después volvió el Señor e hizo a Tomás tocar su costado".

Carmelitas del Niño Jesús de Praga, Independencia esquina de Borgoño, novena al Niño Jesús de Praga en acción de gracias y súplicas.

Curato del Sagrado Corazón de Jesús, Delicias 3137. Horas de misa: Domingo y festivos, 7.30, 8.30, 9.30 y 10.30. Días de trabajo: 7.30 y 8.30. Diariamente se reza el rosario, letanías, salve y trisagio, a las 6 P. M. Martes en la misa de 8.30, cultos a San Antonio. Miércoles, en la misa de 8.30, en el San José; Jueves, misa de renovación, a las 8.30 y bendición con el Santísimo Sacramento. Viernes, rezo del oficio del Sagrado Corazón de Jesús, a las 8.30. Sábado, rezo del oficio de la Santísima Virgen en la misa de 8.30. Domingo, a las 6, exposición solemne y bendición con el Santísimo Sacramento. Se siguen las novenas del Sagrado Corazón y de María, en Junio y Diciembre.

En San Francisco, Delicias esquina de Londres, primer Martes del mes del mes, fiestas solemnes en el altar de San Antonio y en las comunidades franciscanas, misas y oficio.

Santos Venancio, ob. y mart., Hugo, ob. e Irineo, mart.

La santa misa suple a las penitencias más duras y vale más que dar todo a los pobres, oyéndola con gracia y con devoción. San Bernardo.

Misas: Agustinas, Moneda próxima a Bandera, 7.30 y 9.30. En la tarde, a las 6, exposición, rosario, letanías, salve y bendición con el Santísimo Sacramento.

Basílica de la Merced, Claras esquina Merced, 6 a 10.

Buen Pastor, Avenida Matta, entre Carmen y Lira, 6.30.

Capilla de Animas, Teatinos entre San Pablo y Rosas, 8 y 9.30; y rosario, letanías y salve, en la tarde.

Capuchinos, Catedral 2264, 6 a 9.

Carmen de San José, Delicias esquina del Carmen, 7.

Carmen de San Rafael, Independencia 7.

Carmelitas del Niño Jesús de Praga, Independencia esquina Borgoño, 6 a 9.

Casa de María, calle del Carmen, 6.30.

Catedral, Plaza de Armas, 7.30, 9.15 (cantada) a 10.30.

Corazón de María, Gálvez esquina de Copiapó, 6, 6.30 y 8.30.

Curato del Sagrado Corazón de Jesús, Delicias 7.30 y 8.30.

Gratitud Nacional, Delicias esquina San Miguel, 6 a 9.

Hospital de San Juan de Dios, Delicias 5.20 a 9.

La Asunción, Avenida Vicuña Mackenna 61, 7.30 a 9.

La Estampada Velada, Independencia 633, 7.30 y 8.30.

Preciosa Sangre, Compañía 2322, 6.30 y 8.30.

Las Agustinas, Moneda próxima a Bandera, 7.30, 8.30 y 9.30.

Las Sacramentinas, Santo Domingo 2025, 6.30 y 7.30.

Nuestra Señora del Pilar, Carmen esquina de Porvenir, 6 a 7.

Nuestra Señora del Rosario de Andacollo, Mapocho 2325, 8 a 9.

Pasionistas de Ñuñoa, 6.30 a 7.30.

Providencia, Providencia 442, 8.30.

Recoleta Franciscana, Recoleta esquina Andrés Bello, 6 a 9.30.

Sagrario, Plaza de Armas, 9.30, 10.15 y 11.

Salvador, Agustinas 1781, 7 a 10.

quina Conferencia, 5.30 a 11.

Sn Alfonso, Blanco Encalada esquina Conferencia, 5.30, 6, 6.30 y 8.

Preciosa Sangre, 6.30 y 8.30.

Sagrados Corazones, Santa Rosa 746, 6 y 7.

San Agustín, Estado 173, 6 a 10.

San Francisco, Delicias esquina de Londres, 5.30, 8.30 y 10.30.

San Francisco Solano, Sama 1663, 6 a 8.

San Ignacio, Alonso Ovalle 1432, 6 a 8.30.

San Juan de Dios, Delicias esquina de Santa Rosa, 6.30, 8 y 9.

San Lázaro, Ejército esquina Gorbea, 7.30 y 9.

San Pedro, 6.30 y 9.30. Los Jueves otro a las 9.

San Saturnino, Plaza de Yungay, 7 a 8.

San Vicente de Paul, Delicias 1632, 6 a 8.

Santa Ana, Catedral 1549, 6.30 a 9.30.

Santa Agonía, Santa Rosa 645, entre Eyzaguirre y Diez de Julio, 7.

Santa Filomena, Santa Filomena 357, 9.30 a 9.30.

Santo Domingo, Santo Domingo 961, 6 a 9.

Santuario de San Antonio, Carmen esquina Pedro Lagos.

Seminario, Avenida Seminario esquina de Providencia, 6.30 y 7.30.

Templo Votivo al Santísimo Sacramento, A. Prat 471, 6 a 10.

En la tarde, a las 6, rosario y bendición con el Santísimo Sacramento.

A las 5.30, reserva. El Santísimo queda expuesto desde las 5.15 hasta las 8.40 P. M.

Virginal Pureza de María Inmaculada, Matucana 546, 7.

Visitación, Huérfanos 2325, 6 y 6.30. Los Jueves, a las 10.

La Visitación, Huérfanos 2325.—Los doce Jueves. El Jueves 3 de los corrientes se dará principio a la primera serie de doce Jueves del año en curso. Además de las intenciones generales y de las de aquellos que sigan esta práctica con la Asociación, cada uno de estos Jueves tendrán una intención particular.

En este primer Jueves se rogará por la patria. A las 8.30, misa, exposición y rezo del Devocionario.

A las 10, misa por el feliz éxito de las intenciones y causas desesperadas encomendadas, preces y bendición sacramental.

Santo Domingo, el próximo Viernes, cuatro de los corrientes, principia la novena y misa de Jesús Nazareno. A las 9, misa, cántico, rezo de la novena y plática. En la tarde, a las 5, rosario, himno del Espíritu Santo, plática de la misión, salves y sermón de las verdades eterns.

En la Virginal Pureza de María Inmaculada, Matucana 540, a las 5 P. M., la novena al Cristo Pobre. El 4.o Viernes a Cristo Pobre, misión a las 9.30 y las demás distribuciones de costumbre.

El Mayor placer para una Mujer es el de ser bonita

conseguirá Vd ó
vará la belleza
posee, emple-
su tocado
le
ON

TURF

SPORTING CLUB

INSCRIPCIONES PARA LAS CARRERAS DEL DOMINGO PROXIMO EN AMBOS HIPODROMOS DOMINGO 6 DE ABRIL

Premio FINAL.— 1,400 metros.— De remate.—Para caballos nacidos en el país, perdedores en la temporada y que se rematen por 5,000 pesos.—Handicap.—Entrada: $. 30.— Premios: $ 3,000 al 1.o y 600 al 2.o

1.a Serie

Turista, Xilopié, Long Long, Walter Scott, Fácil, Iriarte, Toldilla, Indino, Herodes y Los Robles.

2.a Serie

Verderón, Juglar, Kolima, Wintergreen, Miss Bell, Grampián, Elkington, Kosciusko, Koliman y Náutico.

Premio TERMINO.—800 metros.—Para productos de 2 años perdedores en la temporada.—Peso: 53 kilos.—Descargo de 1 kilo por cada carrera perdida.—Descargo extra de 4 kilos a los perdedores de más de 8 carreras.—Entrada: $ 40.—Premios: $ 4,000 al 1.o y 800 al 2.o

		Dado	57
Fumada	55	Jana	49
Zomol	55	Gomalaca	47
Petite Chose	53	Zapatilla	47

Premio CONCLUSION.—1,500 metros.—Para caballos de 3 años que no hayan ganado más de una carrera en la temporada.—Handicap.—Entrada: $ 35.—Premios: $ 3,500 al 1.o y 700 al 2.o

Kintreleo, Sofocón, Yerba Mate, Palinco, Insaciable, Pumarino, Picarón, Matorral, Sigma, Omikron, Yokoska, Percala, Kenneth, Polígama, Pinturera y Echekalte.

Premio ADIOS.—800 metros.—Para Omnium.—Handicap. — Entrada: $ 30.—Premios: $ 3,000 al 1.o y 600 al 2.o

1.a Serie

Alacrán, Besarabia, Jaguar, Yelcho Palena, Pegote, Ku Kú, Albeytar, Blandina, Virgilio, Zapallar, Melusine y Pepa de Oro.

2.a Serie

César Borgia, Coquetón, Regalada, Porciúncula, Batudahue, Los Robles, Toldilla, Corisande, Polígama y Pinturera.

Premio CONSUELO.—1,600 metros. —Para caballos perdedores en la temporada. — Handicap.—Entrada: $ 40.—Premios: $ 4,000 al 1.o y 800 al 2.o

Turista, Don Gonzalo, Moloch, Mal Día, Sigma, Welladay, Herodes, Wintergreen, Joy Bird, Copayapu, Iriarte, Grampián, Gulton, Omikron, Ofensivo, Yokoska, Percala y Smart.

Premio CLAUSURA.—1,900 metros. —Para caballos ganadores en la temporada.—Handicap. — Entrada: $ 4,500 al 1.o y 900 al 2.o

Last Gift, Boggle, Acorazado, Cau Cura, Ardellón, Gentilhomme, Insaciable, Emily, Fanfarrona y Echekalte.

HIPODROMO CHILE

Premio TUPEL.—1,200 metros. General, Costo, Xanthia, Atento, Fatalist, La Prensa, Albaycín, Toldilla, Farrutín, Marialva, Xerosis, Lea, La Nuez, Prothos, Glacé, Alatana, Antena.

Premio TURCO.—1,200 metros. Jilguero, Costino, Tarnopol, Navira, Mulato, Todo Ilusión, Activo, Pasajero, Job, Portátil, Telilla, Viñó, Madagascar, Ellta, Carbonero, Tartana.

Premio TOLTEN.—1,200 metros. Caledonia, Xama, One Step, Name, Alesia, General Gouch, Tolnette, Gorgonzola, Redward, Taglioni, Farnesio, Coirón, Hot Point, Limjvida, Finlandia, Gran Maestre.

Premio TULA.—1,200 metros. Garonne, Copón, Judex, Curioso, Grignon, Rocler, Marianita, Catacumba, Sastre, Xenops, Larva, Apúntale, Joselito, Griega, Maryland, Fiero, Ginger Ale.

Premio TOLITA.—1,500 metros. Intulción, Javanesa, Güira, Justiciero, Ilusa, Ja Já, Bric a Brac, Malesherbes, Gondolero, Náufrago, Azpeitía, Lírica, Rimel, Canción, Anémona, Redondilla.

Premio TEMIBLE.—1,900 metros. Matango, Pintura, Piave, Rintintín, Chañar, Marconigrama, Ispahan, Pillullo, Praliné, Rimel, Adriático, Todo Ilusión, Tangola, Nunca Visto, Picacho.

Premio TURPIAL.—900 metros.

	Kilos		Kilos
Stiky	56	Florito	52
Zain	56	Amorosa	51
Manguito	56	Safira	48
Midinette	56	Estatira	48
Cabro	55	Tronador	48
Shoking	55	Javanesa	48
Jamaique	55	Grenoble	46
Mag	52	Fabal	44

VALPARAISO SPORTING CLUB

LOS TRABAJOS DE LA MAÑANA DE AYER EN VIÑA DEL MAR

No se dió la pista de carreras

Kolimán, montado por un aprendiz, pasó 1,400 metros en 1.37.

—**Zapatilla**, montada por V. Marinay, pasó 400 metros en 24.

—**Dado**, montado por un aprendiz, pasó 800 metros en 52 3|5.

—**Xilopié** montada por J. Guajardo, pasó 1,400 metros en 1.37.

—**Copayapú**, montado por V. Jara, pasó 1,600 metros en 1.53 3|5.

—**Insaciable**, montado por V. Marinay, pasó 600 metros en 37 3|5, siguió suave hasta completar la vuelta y repitió igual distancia en 39 3|5.

—**Yelcho Palena**, montado por un aprendiz, pasó 800 metros en 53.

TRIBUNALES DE JUSTICIA

Movimiento habido en 31 de Marzo de 1924

CORTE SUPREMA

PRIMERA SALA

No funcionó por falta de personal.

SEGUNDA SALA

1 Municipalidad de Valparaíso con Cías. de Seguros extranjeras, pendiente.

Las demás no vistas.

Alegaron: Don José Ramón Gutiérrez, por el recurso y don Rafael Barahona, contra el recurso, y quedó pendiente.

Fallado en cuenta: Recurso de queja de Mariano Palacios, sin lugar.

Desierto — Rec. queja Nemesio Vásquez Cisternas y otro, apelación; Apelación de Manuel Silva.

Rec. queja Eleuterio Verdejo, apelación; y

Rec. de queja de Mateo Rivas, apelación.

CORTE DE APELACIONES

PRIMERA SALA

Lunes 31.—Relator señor Bernales Z.

1 Celedón Pérez con Salomón Montero, en acuerdo; 2 Carlos Tosalli con Guillermo Scott e Ignacio Vives, confirmada; 4 Eduardo Sauvalle con Telésforo Núñez, confirmada y revocada.

Secretario, el señor Alcalde.

Alegaron: Don Miguel Contardo con don Federico Thumm, en la 1.a; don Ernesto Roldán, por la revocación, en la 2.a; don Arturo Ramírez con don Alfredo del Valle, en la 4.a; don Washington Bannen por la confirmación, en la 6.a.

SEGUNDA SALA

Relator, señor Mac-Iver

1 Contra Enrique Malaspina, revocada; 2 Santiago Lyon contra Federico Aspillaga y otros, acuerdo; 3 Graham Rowe y Cía., patente, sin lugar.

No vistas las demás.

Alegaron: en la 1.a, don Alfredo Lewin con don Rafael Figueroa y don José Luis Santa María.

En la 2.a don Osvaldo Koch con d Jorge Orrego.

En la 3.a, don Alejandro Reyes, por el recurso.

TERCERA SALA

Lunes 31.—Relator señor Gutiérrez

1 Fisco con Curador de la herencia yacente de don Miguel Albano; confirmada; 2 Fisco con Juan Domingo, Miguel, Ana Catalina y María Albano, herederos de don Miguel Albano, confirmada; 3 Raquel y María del Socorro Aspillaga con Compañía Chilena de Tranvías y Alumbrado eléctricos, pendiente.

Secretario, el señor Alcalde.

Alegaron: don Bernardo Solar A. con don José Maza y don Santiago Laso, en la 1.a y 2.a.

CUARTA SALA

Relator, señor Varas Olea

3 Banco de Londres y Río de la Plata con Errázuriz Simpson y Cía., aprobada; 4 Pedro Monasterio con Fisco, acuerdo; 6 Contra Rebeca Salas, confirmada; 7 Contra Santiago Cerfoglio, sin relator; 8 Contra Mariana Medina, confirmada; 9 Contra Isaac Cepeda, confirmada; 10 Contra Luis Merino, confirmada; 11 Contra Juan R. Salas, confirmada; 12 Contra María Soto, confirmada; 13 Contra José Núñez, confirmada; 14 Contra Eloísa Iturrieta, confirmada; 15 Contra Miguel Andrade, confirmada; 16 Contra Virginia Blanco, confirmada.

No vistas las demás.

Agregada: Recurso de amparo de Emilia Rutts.

Alegaron:

En la 3.a, Rafael González con don Líndor Pérez Gacitúa.

En la 4.a, don Joaquín Errázuriz, revocando.

AVISOS ECONOMICOS

ENCUADERNACION E IMPRENTA ECHEVERRIA

DE

ARTURO ECHEVERRIA FERNANDEZ

San Diego 1235.—Teléfono Inglés 23 Matadero.—Santiago

Se encarga de ejecutar trabajos de Imprenta y Encuadernación, con prontitud y esmero. Especialidad en trabajos de oficina y Bancos.

Atiendo toda clase de pedidos de provincias, a precios reducidos. **Agencia de "LA NACION" y "LOS TIEMPOS"**

Se reciben avisos y suscriciones hasta las 9 P. M.

AVICULTURA Y CULTIVOS

TIERRA, HOJAS DE LITRE, OFREcen los Criaderos Corral y Las Palmeras. Por mayor y menor. Bandera 130. A-16

UVA RICA DE MESA VENDE VIña María carros a la puerta, paradero número 21. La Cisterna. 21-Abril

CHILE AVICOLA, ORGANO OFIcial de la Asociación Chilena de Avicultores. El N.o 15, año II del 31 de Marzo, estará en venta en todas las librerías y otros sitios de costumbre, desde el Martes 1.o de Abril. La Dirección de Chile Avícola ruega nuevamente a los avicultores que no han devuelto el Boletín Avícola, sin hacerlo que se les envió, se sir de otra en la presente semana, p suerte no pueden figurar al Semero especial que se en gundo Congreso Mundial tores de Barcelona.—Ch

VENDO COCHE AMERICANO, UN mail-cart y un lindo coche de 2 ruedas. Carrocería "La Nueva Parisiense". Moneda 2379. A-1.o

NEUMATICOS Y CAMARAS 935x135, casi nuevos, vendo de ocasión. Brasil 25 B. A-1.o

VENDO CARROCERIA GONDOLA nueva, capacidad 20 pasajeros. Borgoño 1429. A-2

¡¡AUTOMOVILISTAS!!.. .REPARAciones de automóviles de cualquier marca con grandes facilidades de pago, ejecuta el "Continental Garage". Diez Julio 561. Abril 30.

CARRETONES APERADOS EN Muy buen estado vendo. Mujica 280. 2—A

RADIADORES, ARREGLOS, TRANSformaciones. Gálvez 188. A-1.o

COMPRO BOLETO DE BICICLETA. Dirigirse a C. R., Casilla 1031. A-1

COMPRO GONDOLAS POR CUOTAS mensuales, o me encargo de su reparación general y su explotación en condiciones ventajosas. "Continental Garage". Diez de Julio 561. Abril 30

OCASION COMPRASE AUTOCAmión dos a tres toneladas. Cartas a Compañía, 2860. 2-A.

ESCUELA PRACTICA DE CHAUFfeurs mecánicos. Cursos rápidos, enseñanza por sus dueños, varias marcas. Vicuña Mackenna 418-456. Abril 6

TRACTORES FORDSON, VENdos, en perfecto estado, poco con dos arados de discos y u puntas. B. Moreno, Estació nía.

MAGNETO TIPO BOSCH dros, poco uso, $ 400, casa 1.

VIS A VIS EN Monjitas

SE VENDE fecto estado e Rosas

FORD SPORT, RECIEN REVISAdo, espléndido motor cinco ruedas desmontable, neumáticos cuerda, ocho amortiguadores, batería. De ocasión. H. Meza, Casilla 620, Teatinos 777.

CARRETELA CHICA, CABALLO TIro solo, vendo. Ocasión. Independencia 1159. 3-A.

AUTOMOVILISTAS: COMPRO blocks en mal estado, y nos encargamos de su arreglo perfecto. "Continental Garage". Diez de Julio 551. 1.o de Mayo

VENDO FORD EN BUEN ESTADO, de ocasión. Prieto 1265. 3-A.

BICICLETA VENDO. PEDRO VALdivia 231. 2-A.

VENDO VICTORIA BUENA, BArata. A. Matta 1430. A-2

CORTINAS CAQUI LATERALES para Dodge véndense ocasión baratas. Diez de Julio 444.

$ 750 VENDO CAMION FIRME, liviano, aperado; carretela nueva, $ 900. Patricio Lynch 886. A-2

COMPRO GONDOLA CON FACILIdades de pago. Dirigirse por carta Camilo Henríquez N.o 543, Bernardo López.

¡OJO! VENDO REGALADO AUTOmóvil $ 3,500, en perfecto estado. Libertad 10. A-2

"BUICK" SIETE ASIENTOS, PERfecto estado, véndese ocasión, muy barato, o recíbese auto chico parte pago. Diez de Julio 444. A-1.o

AUTO FORD TURISMO, ULTIMO modelo, vendo a precio de ocasión. Tratar: Sazié 2373. A-1.o

ARRIENDOS (Necesitan)

NECESITA CASA CENTRALISIMA para industria y habitación. Contestar casilla 3188. 1-A.

DESEO ARRENDAR UNA QUINTA de 1 ó 2 cuadras, para plantación de flores, barrio Ñuñoa o Mapocho. Barranca. T. Y. Casilla 2326. A-1

SE NECESITA CASA AMUEBLADA o chalecito moderno. No muy grande. Sólo luz eléctrica, para primeros de Abril. Dirigirse: H. S. B, Casilla 3397. A-1.o

SE NECESITA CASA HABITACION para casino de oficiales o inmediaciones del Regimiento Pudeto. Ofertas al comandante del Regimiento. 1-Abril

MATRIMONIO EXTRANJERO SIN hijos, desea tomar en arriendo casa chica, amoblada. Dirigirse: L. M., casilla 29. 1.o-A

NECESITO LOCAL CHICO, CENtral. Dirigirse: E. Correo 3. 2-A

ARRIENDOS (Ofrecen)

ARRIENDO CASA, SANTA ROSA 1391, nueve piezas, flamante, luz eléctrica. Tratar: 10 a 11, 5 a 6. 1.o-A

ARRIENDO MAGNIFICAS PIEZAS, Gay entre Castro-Ejército. A—3

$ 350 ARRIENDO CASA - QUINTA grande, toda refaccionada. Avenida Seminario 590. A—1.o

$ 250 ARRIENDASE ALTOS CINCO piezas, luz eléctrica, gas, San Francisco 432. 1-A.

ARRIENDO CIGARRERIA INSTAlada en la mejor situación, Bandera 808. A—1.o

ARRIENDO DEPARTAMENTO 3 A 4 piezas. Lira 693. A—1.o

CASITAS COMODAS, ASEADAS, tres buenas piezas, patio. Andes 3790. 1.o-A

ARRIENDASE PIEZA BALCON Gálvez 407, frente Plaza Almagro. A—1.o

CENTRAL OFREZCO UNA LINDA pieza con o sin muebles a matrimonio o caballero. Alameda 290. A—1.o

ARRIENDASE CASA GRANDE INconclusa y sitio para industria. Subercaseaux 659. 9-A.

ARRIENDASE COMODA CASA Sta. Isabel 358. 1.o-A

$ 70 CASITAS INDEPENDIENTES, dos departamentos. Diez de Julio 474. A-1.o

A FAMILIA HONORABLE ARRIENdase casita. Camilo Henríquez 654. A-1.o

$ 150 ARRIENDO CASA CUATRO piezas, cocina, patios. Libertad 1325. A-1.o

$ 180 DEPARTAMENTO CINCO piezas, cocina. Padura 343. A-1

CASA BUENA, 4 PIEZAS, $ 90. SEminario 336, cerquita Marín. A-1.o

NIÑERA CON RECOMENDACIONES, necesito. Buen sueldo. Cumming 525. A-1.o

SE NECESITA COSTURERA AYUdanta sastre. San Pablo 2225, casa 6. A-1.o

150—175 CASAS 5 PIEZAS SERVIcio. Esperanza 455. M-1.o

125—150 CASAS 4 PIEZAS SERVIcio, Rosas 2203. M-1.o

8—9 SEMANAL CASITAS EMPAPEladas. Santa Rosa 1865. M

100 ESQUINA COMERCIAL Santa R

12—13 S zas. Santa

90 CASA ta Rosa 14

SE ARRIEN da, en casa h al llegar Ira

ESPLENDID arrienda en Quinta Norm pendencias.

ARRIEND 1392.

ARRIENDO Barroso 83.

SE ARRIENDA UNA CASA Sierra Bella 1737, con to de comodidades, frente Plaza tá.

SE ARRIENDA CASA ALTOS Pablo 2445.

ÑUÑOA, AV. HOLANDA 450 arrdo casita 9, departamentos: $

$ 250 ARRIENDO CASA EN LIR 1172, 7 piezas, hall y servidumbre

LOCAL MUY COMERCIAL, arriendo. Cochrane 877. A-1.o

ARRIENDO DEPARTAMENTO matrimonio solo. Tarapacá 708. A-2

FAMILIA HONORABLE ARRIENda espléndido departamento, precio módico. Serrano 464. A-3

ARRIENDO CASA ALTOS, $ 120. Cueto 1232. A-2

ARRIENDO PIEZA. SERRANO 268. A-2

$ 90, BAJOS. SAN ISIDRO 942. A-1.o

MAGNIFICA ESQUINA PARA NEgocio, con casa habitación y dos casitas nuevas, cómodas, de dos piezas, se arriendan. Tratar: Carrera 677. A-2

ARRIENDO PIEZA ALTOS, LINDO balcón. Delicias 880. A-1.o

SE ARRIENDA UNA PIEZA A blada. Eleuterio Ramírez 1035

ARRIENDO LOCAL DE SAS ría o taller de precisión. S tonio 180.

$ 280, ARRIENDASE PRO seis piezas, tres patios re faccionada, en perfecto esta meda Delicias 3524. Trata nal 392.

OFRECESE PIEZA, CASA sonas. Molina 546.

ARRIENDO BUENAS PIE dunate 1060.

DEPARTAMENTO DOS cocina arriéndase en monio solo. Cochran

PIEZAS BALCONE restal, con o sin 180.

SE ARRIENDA mento a matrimoni las, Domeyko 2490.

CASITA ARRIENDO chea 275.

ARRIENDASE U Matta 440.

$ 200 ARRIEND sa, 8 habitacion 1410, próxima

ARRIENDO D espléndidas piez

ARRIENDASE piezas, con o sin coleta 847.

$ 180, ARRIEN lecito, todo servic si esquina Vicuñ

35, ARRIENDO 906.

50, ARRIENDO peranza 859.

ESPLENDIDA CA se, próxima Recoleta.

A JOVEN SERIO ARRI amoblada, otras sin m Diego 272.

ARRIENDAN PIEZAS AM balcón calle. Catedral 128

ARRIENDO BUEN DEPART to a matrimonio independient y toda comodidad. Amunátegu

ARRIENDO COMODA CASA. drid 1313.

ARRIENDASE ESPLENDIDO Lcal, calle Huérfanos 1260. Trata Bandera 248.

ARRIENDO CASITA HIGIENIC excelente para empleados por su bajo precio. Tratar: Esperanza 1232. 3-

SE ARRIENDAN DOS PIEZAS A caballero solo o señora sola. Agustinas 853. 2

ARRIENDA DEPARTAMENTO seis piezas higiénicas, luz electricidad. Aldunate 1145. 3-A

$ 300 ARRIENDO CASA GRANDE en bajos, dos patios, electricidad. Vicuña Mackenna 958. Tratar: Pedro de Oña 115. A-1.o

$ 25 ARRIENDO PIEZAS INTEriores a matrimonio sin familia. Gálvez 1378. A-1.o

MERCED 663 CENTRALISIMO, departamentos, piezas con sin muebles, altos o bajos. Comida sana, abundante, baños. 2

SE ARRIENDA UNA PARTE DE un local para zapatero. San Pab 1527.

ARRIENDO COMODA CA Libertad 654. Plaza Yun

ARRIENDA esquina macén

Jofré na.

ARRIEND 783.

ARRIENDASE eléctrica, situación meralda 636.

160 ARRIENDO CASA grande, galpón, patio tita luz eléctrica, cer dra carros Recoleta cia, seis cuadras cho.

la Casa de Orates el hombre de las fugas miste osas

SPECTOS QUE PRESENTA LA VIDA DE UN MUCHACHO QUE SE DEDICO A DES- A LOS NIÑOS QUE CAIAN EN SUS MANOS Y QUE FIJO COMO CENTROS PARA SUS OPERACIONES LOS PUNTOS MAS OPUESTOS DE SANTIAGO

na larga tramita- inado el proceso que uzgado del Crimen se contra de Rafael Orde- delincuente curioso y ori- e dedicaba a desnudar a a despojarlos de sus ves-

comienzos del proceso se Guillermo Fuentes, alias nga" y a Carlos Saldías, Rucio", a los cuales se de buscar a los niños que e debían ser víctimas de pero a quienes no se pudo r y por cuyo motivo se ha temporalmente a favor de a misma causa.

absuelve a Ordenes, pero uido en la Casa de Orates ueda salir de ese estable- ia previa autorización del

da esta sentencia, la Cor- aciones la dió por aproba- estos últimos días el cu- cuente se encuentra cum- condena en la Casa de

ZAÑAS DEL DELINCUENTE

llegó a Santiago proce- Valparaíso el 4 de Octubre y según los antecedentes en el proceso empezó a tra- compañía de los individuos os más arriba.

ba a los niños de poca andaban bien vestidos y ban a dar un paseo a los alrededores en compañía de Ordenes, quiera el hombre encargado de desnudarlos.

En esta forma despojaron a más de 20 niños hasta que fueron sorprendidos por los padres de las pequeñas víctimas, los que dieron cuenta inmediatamente a la policía la que sólo logró la detención de Ordenes, que aparecía como el más culpable.

Conducido a la Sección de Seguridad confesó su culpabilidad en esos despojos y dió los nombres de sus cómplices.

En seguida expresó la forma como operaba para engañar a los chicos y mostró algunos documentos en los cuales relataba sus curiosos procedimientos.

LOS CENTROS DE OPERACIONES

Según esos documentos que actualmente se hallan en el proceso, Ordenes tenía un plan de operaciones perfectamente diseñado y un itinerario al que se ceñía estrictamente.

Según ese itinerario que llevaba cuidadosamente anotado y en el que aparecen todos los pasos que dió en Santiago hasta el día de su captura, el delincuente se colocaba en los lugares que había designado con anterioridad y donde sus cómplices le entregaban a su pequeña víctima.

Así, por ejemplo, en ese curioso itinerario figuran con su respectiva fecha los siguientes puntos donde se situaba Ordenes en espera de los niños y donde procedía a despojarlos de cuanto llevaban: Parque Cousiño, Quinta Normal, Cerro San Cristóbal, Cerro Blanco, Llano Subercaseaux, Zanjón de la Aguada y Vitacura.

RAFAEL ORDENES SOLIS

Como trabajaba los siete días de la semana, dedicaba uno de ellos a cada lugar.

Después de llevar a los niños a los sitios más abandonados de los puntos indicados los amenazaba y les quitaba sus ropas.

Las pequeñas víctimas quedaban completamente desnudas y por temor no dabana señal de alarma y sólo se conocía el hecho cuando algún transeunte o la policía daba con ellos.

En este itinerario aparecía, además el nombre de cada víctima, el de los padres y la dirección del domicilio. datos que eran anotados con todo cuidado.

LA INTERVENCION DE UN HORARIO

Entre los documentos que el delincuente llevaba consigo figuraba también un "horario" de esos corrientes que suelen usarse en los establecimientos escolares.

Allí indicaba precisamente la hora en que despojaba a la víctima y el lugar donde empeñaba las especies que le sustraía.

Según ese horario, todas las especies se hallaban en diversas agencias, donde le daban dinero a cuenta de ellas.

El principal motivo del despojo era para Ordenes obtener dinero a cuenta de los vestidos de los niños, dinero que en la generalidad de los casos eran sumas ínfimas.

En ese horario iban anotados con rigurosa exactitud las especies empeñadas, el nombre del niño a que pertenecían y las cantidades recibidas.

Ordenes llevaba, pues, un sistema de contabilidad que lo ponía al corriente en un momento dado de sus entradas y salidas, del número de sus viajes y el de sus víctimas; el nombre de los establecimientos prendarios, la cantidad recibida por las especies y a quienes éstas pertenecían.

Y si deseaba conocer el domicilio de la pequeña víctima acudía al itinerario y allí estaba con todos los datos convenientes.

Era, pues, un hombre de orden.

LA ALARMA DE LOS PADRES

El tenebroso delincuente trabajaba todos los días, pues según él, "el tiempo era oro" y no debía perderse.

Y como cada día despojaba a una nueva víctima, los padres de éstas empezaron a alarmarse y a vigilar a los chicos.

Las primeras investigaciones se hicieron un tanto difíciles para dar con el culpable, pues un día trabajaba en la Quinta Normal, otro en Vitacura, para seguir después por el Zanjón de la Aguada y por otros puntos diametralmente opuestos.

Por este sistema de trabajo se comprende que haya hecho tantas víctimas antes de ser aprehendido.

En los documentos figuran más de 20 nombres de niños conocidos que fueron víctimas de sus manejos, hasta el día en que cayó en manos de sus perseguidores y fué puesto en manos de la justicia con todo su arsenal de apuntes.

Y ante el juez del crimen que le instruyó el sumario expuso lo mismo que ante los jefes de la Sección de Seguridad.

EL PROCESO Y UNA FUGA

Las declaraciones dadas por el delincuente, los curiosos documentos que comprobaban su culpabilidad, etc., etc., indicaban que la justicia no estaba frente a un hombre normal.

El despojador de los niños era un sujeto enfermo por lo menos digno de estudio, por lo que el juez del crimen lo remitió a la Casa de Observación.

Pero Ordenes no se andaba con chicas y el día menos pensado no se le vió más en la Casa de Observación, pues no estaba dispuesto a ser materia de estudio.

Desapareció, pues, cuando lo estimó por conveniente, sin despedirse de nadie.

La alarma que causó su misterioso desaparecimiento en la Casa de Observación fué general; pero pronto la inquietud se calmó al saber que el peligroso delincuente era detenido en la comuna de Maipú, donde la policía lo había sorprendido en delitos más o menos parecidos y lo remitía de nuevo a la capital.

EL MAL DE LA FUGA

En la Casa de Observación pidieron que el delincuente fuera trasladado a otro punto más seguro, pues se temía que repitiera su evasión.

El juez pidió informe a los médicos y éstos evacuaron una interesante pieza en la que estudian la vida de Ordenes, que tiene aspectos bien curiosos.

Antes de prestar su servicio militar se había fugado repetidas veces del hogar paterno y en el cual aparecía sólo de vez en cuanto y muy a lo lejos.

En la época que prestaba su servicio militar en San Bernardo se fugó en dos ocasiones. En la primera estuvo en Renca, en Valparaíso y en Quillota. Y la otra fué sorprendido recorriendo los túneles de la línea férrea a Valparaíso, que medía a grandes pasos. Aprehendido en Ocoa, se le condujo a su Regimiento, donde fué dado de baja.

Esta vez llegó nuevamente a casa de sus padres, pero volvió a fugarse y no volvió más, pues cayó a la Cárcel.

Tenía, pues, el mal de la fuga.

ES UN INDIVIDUO PELIGROSO

El informe continúa estudiando otros aspectos interesantes de la vida de Rafael Ordenes Solís y termina manifestando que sin ser un alienado o un demente, es un individuo peligroso, un delincuente habitual e incorregible, cuya permanencia en un asilo se hacía necesaria.

En vista de este informe el juez absolvió de culpabilidad al reo y lo recluyó en la Casa de Orates.

Elevada la sentencia a la Corte de Apelaciones, este tribunal le dió su aprobación y con este fallo se ha dado término al proceso que comentamos.

HIRIO GRAVEMENTE DE UN BALAZO A SU AMIGA

Y EN SEGUIDA DISPARA DOS VECES CONTRA LOS GUARDIANES APREHENSORES, SIN DAR EN EL BLANCO

La joven Teresa Sepúlveda Godoy, fué conducida a la Asistencia Pública, desde Plaza Argentina, con una grave herida a bala en el izquierdo de la espalda, quedando hospitalizada en el mismo establecimiento.

Los guardianes de la 11.a Comisaría Heriberto Andrade y Joaquín Campos, tan pronto como oyeron el disparo iniciaron las investigaciones del caso, a fin de dar con el culpable y que según la joven, se llamaba Tomás Fuentes Olate, empleado, con domicilio en calle de San Borja N.o 190.

Pocos momentos después fué aprehendido el hechor, quien hizo resistencia a los guardianes, disparando en contra de Andrade, dos balazos, pero que no dieron en el blanco.

El hecho ocurrió a las 12.20 de la mañana de ayer, y se ignoran los móviles que indujeron a Fuentes a dar de balazos a la joven Teresa y si hay de por medio un drama pasional que [illegible] se han encargado de ocultar.

Como decimos al comenzar, la herida de la joven es grave, por lo que se vió obligada a quedar hospitalizada en la Asistencia Pública.

En la tarde de ayer fué puesto a disposición del Juez del Crimen, señor Rondanelli, el autor de este crimen con los antecedentes del hecho.

El crimen de la calle Constantino

EL HECHOR SE HALLA CONFESO

En la mañana de ayer fué reconocido Carlos Madrid Soto, alias El Botella, como autor de la muerte de Manuel Valdés Vásquez, ocurrida antenoche en la calle de Constantino y a la que se refirió extensamente nuestro colega "Los Tiempos" en su edición de ayer.

Valdés dejó de existir a consecuencias de una puñalada que le infirió en el corazón el citado Madrid.

Poco después de ocurrido el crimen, El Botella fué detenido en Plaza Argentina por sospechas, en compañía de otro sujeto, y en las investigaciones que se practicaron después resultó que era el hechor y de lo cual ya se encuentra confeso.

Hoy será puesto a disposición del Juzgado del Crimen.

Se fracturó la pierna derecha

Los carabineros de Providencia remitieron a la Asistencia Pública a María del Tránsito Rodríguez Olea con la pierna derecha fracturada.

La Rodríguez fué atropellada por el tranvías N.o 129 de la línea 11, en la Avenida Providencia, entre las calles de Infante y Salvador.

Abelardo Mejías Rojas, maquinista del tranvía fué detenido y puesto a disposición del Juzgado del Crimen en la tarde de ayer.

En la calle Diez de Julio

En calle Diez de Julio esquina de Santa Elena chocaron el auto gobernado por David Arce Miranda y el victoria de Liborio Figueroa Badilla.

A consecuencias de la colisión, resultaron heridos José Valenzuela Molina que iba de pasajero en el auto y el chauffeur Arce, quienes fueron trasladados a la Asistencia Pública.

Empleado que se fuga

Don Adolfo Castillo González se presentó a la 8.a Comisaría a dar cuenta que un empleado suyo llamado Pedro Ortiz, a quien tenía en depósito de licores ubicado en calle de San Alfonso 304, desapareció llevándole 1.200 pesos en dinero.

Con dos heridas graves

a Comisaría remitió a la Pública a Clodomiro Cal- za, con dos heridas a cu- el abdómen que le fueron por un desconocido que

herido, la agresión ocu- Jasana esquina de Carras-

bineros encontraron al entregaron a la 7.a Co-

entos perdidos

n de Seguridad se en- osición de don Ni- dito español, al- su propiedad ndonados

CIGARRILLOS VAN DYCK
.0 cts. Pqte.

Mallaespina en desgracia

Ayer se vió en la Corte de Apelaciones la resolución del juez del Primer Juzgado del Crimen que concedía su excarcelación bajo fianza al estafador Mallaespina, acusado de haber defraudado grandes cantidades a varias casas comerciales.

En vista de haber diligencias pendientes, la Corte no dió lugar a esa resolución.

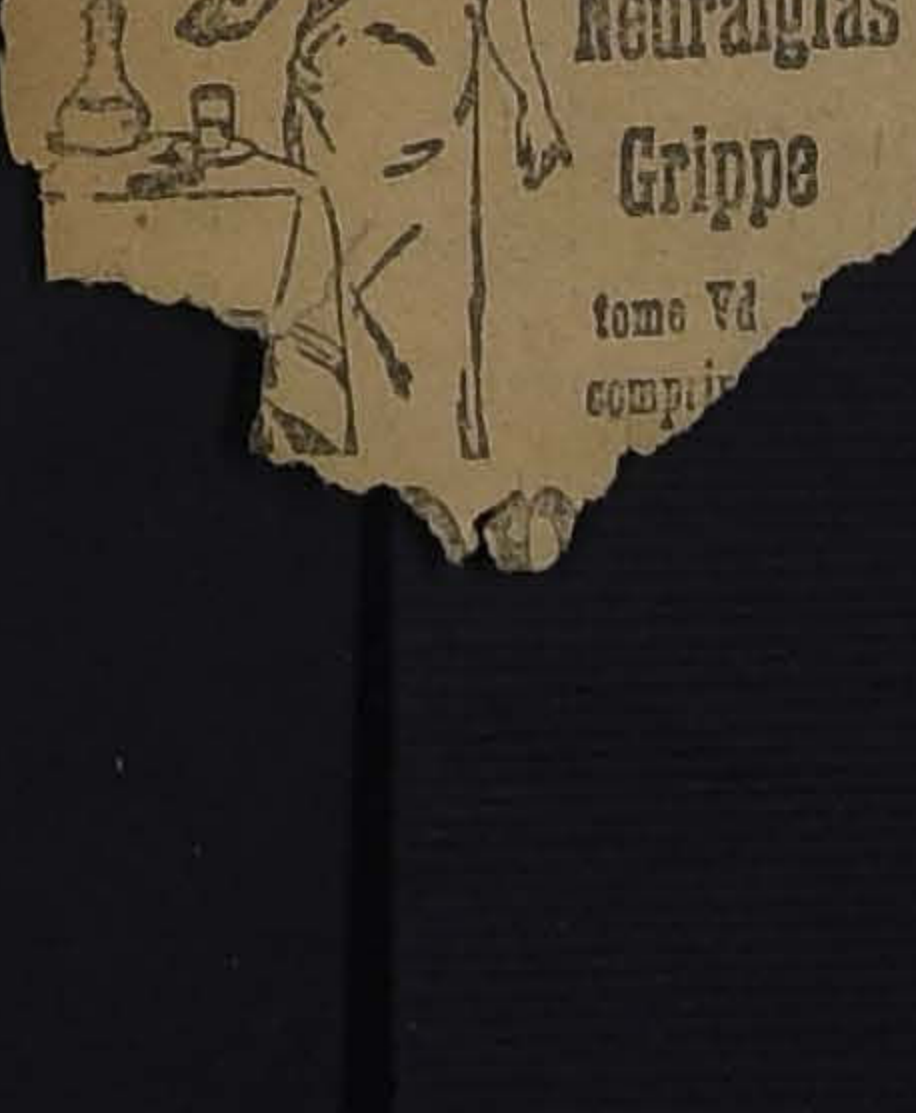

Al aparecer Jaquecas Neuralgias Grippe tome Vd compri

GOLPES Y ACCIDENTES

En el mundo entero, las enfermerías de grandes establecimientos industriales, frontones, hipódromos, plazas de toros, donde quiera que pueden ocurrir accidentes dolorosos, se halla el Linimento de SLOAN. En muchos casos su aplicación basta; en otros, más severos, es eficacísimo para aliviar el sufrimiento y prevenir congestiones y complicaciones, mientras llega el médico. Por eso debe tenerse siempre a mano también en casa el

LINIMENTO DE SLOAN
MATA DOLORES
En las farmacias del mundo entero

Agentes exclusivos para Chile:
DAUBE y Cía.
VALPARAISO - SANTIAGO - CONCEPCION
ANTOFAGASTA

EN EL CAMINO DE LOS PASOS SE VOLCO EL AUTOBUS

DE LOS 20 PASAJEROS, VARIOS RESULTARON HERIDOS DE GRAVEDAD, ALGUNOS DE LOS CUALES QUEDARON HOSPITALIZADOS

El accidente ocurrió a causa de un viraje que evitara una colisión con un jinete

Antenoche a las 11.40 se presentó a la 1.a Comisaría don Hernán Martí Traslaviña a dar cuenta del siguiente accidente ocurrido en el camino Los pasos y a unos cuantos kilómetros de Lo Negrete.

Según el denunciante, como a las nueve de la noche se dirigía desde Quilicura en dirección a Santiago el autobus N.o 9138 gobernado por Ignacio Avila López y que conducía como a veinte pasajeros.

En el lugar indicado más arriba, el autobus se enfrentó a un jinete que venía en dirección contraria y cuya cabalgadura se espantó al ver la máquina.

Con el objeto de evitar que el caballo se estrellara contra el autobús, el chofer hizo un viraje, pero con tan mala suerte que se fué sobre una cuneta volcándose con todos los pasajeros.

A consecuencias del accidente resultó herida de gravedad Margarita Contreras, de mediana gravedad Juan González, Albino Flores y otros.

Los nombrados fueron conducidos a la Asistencia Pública para sus primeras curaciones, conjuntamente con el jinete que recibió lijeras contusiones.

Los heridos de gravedad quedaron hospitalizados en la Asistencia Pública e interrogados expusieron que el accidente había sido obra de la casualidad por lo que no reclamaban contra nadie.

La 1.a Comisaría dió cuenta al juzgado del crimen de este accidente que ocurrió en el camino Los Pasos a 6 kilómetros de

AL COMERCIO

Avisamos que el señor Carlos Roy, ha dejado de ser nuestro empleado; por lo tanto, no respondemos por cobranzas que haga a nuestro nombre.

PIMSTEIN Hnos.
Compañía 2015.—Teléfono Inglés 781.—Casilla 3844

UTILES DE ASEO
GRAN BARATURA

Antes de efectuar sus compras de plumeros y toda clase de útiles de limpieza, le conviene visitar nuestra Fábrica de plumeros en AGUSTINAS 1773, y en nuestra única sucursal, AGUSTINAS 1070, en mitad de la cuadra, donde encontrará mercadería de primera clase y a precios muy convenientes. CEDAZOS DE CRIN en tamaños surtidos, a $ 42 docena. Papel de envolver en rollos a $ 1.50 el kilo. Ventas por mayor y menor. Se despachan.

PEDIDOS A PROVINCIAS — TELEFONO 3955

MANTEQUILLA
PRECIOS DESDE HOY

CHICUREO, pan	$ 2.20
CHICUREO, 1|2 kilo	5.50
OSORNO, pan	1.90
OSORNO, 1|2 kilo	4.50
CREMA,	8.00

SANTO DOMINGO o 979

EN LA SOCIEDAD FERMIN VIVACETA

EL DOMINGO SE EFECTUO LA FIESTA DE APERTURA DE LAS CLASES DE LA ESCUELA NOCTURNA

Interesante resultó la fiesta que se efectuó en la tarde del Domingo último en el local de la Sociedad Fermín Vivaceta, con motivo de la apertura de las clases de la Escuela Nocturna "Toribio T. Sepúlveda".

Asistió una numerosa y distinguida concurrencia, entre la cual pudimos a notar la presencia de los diputados señores Adrián y Velasco, el señor Manuel Soto, presidente de la Junta de Educación Primaria de la 7.a comuna y representantes de varias instituciones amigas.

Enviaron notas de adhesión y de excusa por no poder asistir, los diputados señores Emilio Tizzoni y Rosamel Gutiérrez, el Primer Alcalde don Rogelio Ugarte y el señor Jorge Meléndez.

Al iniciarse la fiesta, usó de la palabra el señor Adolfo Gaiaz, presidente de la Comisión de Escuela, quien en un elocuente discurso dió a conocer el significado de la fiesta.

Habló en seguida el presidente de la Sociedad, señor Fuentes, para agradecer a los invitados su asistencia a este acto y manifestar su aplauso a los miembros de la prensa por la cooperación que han prestado a la labor educacional en que está empeñada la Sociedad. Terminó exhortando a los alumnos a seguir con interés y constancia las enseñanzas del profesor, cuyos frutos tendrían que recoger ellos mismos más tarde.

Amenizaron este acto varios artistas obreros.

El señor R. Velastini, proporcionó algunos momentos de hilaridad a la concurrencia con sus monólogos salpicados de gracia.

Para finalizar esta simpática fiesta, los dirigentes de la institución obsequiaron a los visitantes y alumnos con refrescos y dulces.

Desde anoche ha empezado el funcionamiento de las clases, de 8 a 9.30, atendidas por el señor Santiago Vallejos.

HACIA LA ORGANIZACION DEL GREMIO DE RODADOS

LA GRAN REUNION DE HOY A LAS 9 P. M. EN EL LOCAL DEL CONSEJO DE TRANVIARIOS

Para hoy, a las 9 de la noche, están citados los presidentes y secretarios de las siguientes sociedades: Federación de Choferes, Sindicato de Choferes, Sociedad Manuel Montt de Choferes, Sociedad de Dueños de Autos de Arriendo, Unión de Choferes, Sindicato Blanco de Choferes. En general, a todas las organizaciones en que militan elementos de rodado, en especial a los choferes, cobradores y dueños de autobuses, en Bulnes esquina de Martínez de Rozas, a las 9 de la noche en punto.

Al señor Manuel Hidalgo se le ruega asistir a esta reunión.

La tabla es la siguiente:

1.o Buscar la forma de celebrar un gran congreso de los elementos que forman el Rodado en Chile.

2.o Organizar a los conductores y cobradores de los autobuses.

Para la formación de la Gran Federación del Rodado, se cuenta ya con la cooperación de las siguientes sociedades: Consejo de Tranviarios, Sociedad El Progreso de dueños de carretelas, Unión Sindical de Choferes y otras.

Se encarece la asistencia para hoy en la mañana a las comisiones de propaganda y el comité provisorio en la secretaría de los tranviarios.

EN LA SOCIEDAD JUAN M. DAVILA BAEZA

LA FIESTA DE ANTEAYER EN CELEBRACION DE SU 8.o ANIVERSARIO

Con todo éxito se llevó a efecto anteayer, el gran paseo campestre que la Sociedad Juan M. Dávila Baeza, venía preparando con el objeto de conmemorar su 8.o aniversario social.

A esta manifestación que se realizó en una de las quintas de los alrededores de Santiago, asistieron no menos de trescientas personas, siendo en su mayoría las familias de los mismos asociados.

Desde temprano, un servicio especial de autobuses trasladaba a las familias e invitados hasta el sitio designado para la fiesta.

Se dió desarrollo a un bonito programa deportivo, en el que participaron únicamente los socios de la Dávila.

Terminado este programa, los asistentes fueron invitados a pasar a unos comedores, los que se encontraban artísticamente adornados.

Aquí se sirvió un espléndido almuerzo, el que fué amenizado por una buena banda de músicos y una orquesta.

A la hora de los postres ofreció la manifestación el presidente de la Sociedad, señor Gonzalo Bulnes.

Hablaron en seguida varios delegados de otras instituciones, entre los que anotamos al presidente de la Sociedad de Veteranos del 79.

LABORES DE LA ASOCIACION DE CUADROS ARTISTICOS

LA REUNION DE DIRECTORIO DE HOY.—Con el objeto de seguir activando los preparativos de que hace el cuerpo directivo de la Asociación en dar cumplimiento al programa de festejos, que ya se ha elaborado con motivo de celebrar el 2.o aniversario social de la institución un este mes, se ha citado para hoy, a las 9 P. M. al cuerpo directivo de esta entidad para seguir confeccionando el programa.

Se encarece la asistencia de las siguientes personas, señores: Arturo Díaz, Maximino Albornoz, Luis Alberto Lara, Ramón Meza, David Celis, Ramón Medina, Ramón Vargas y muy especial a los señores Humberto Cáceres y Francisco Ramírez, se les ruega encarecidamente la asistencia. Esta reunión se efectuará en su local de secretaría, Rosas 1789, casi esquina Almirante Barroso.

CONJUNTO ARTISTICO ALEJANDRO FLORES.—Este conjunto que actualmente entra en un período de actividad social y con motivo del ingreso a la institución de conocidos aficionados, el Domingo pasado el presidente del Conjunto, señor Arturo Díaz ofreció una manifestación a los nuevos asociados.

CENTRO ARTISTICO ESTUDIO Y PROGRESO.—Reina el más franco entusiasmo entre los socios de este Centro y amigos del entusiasta director señor Manuel Escobedo, por asistir a su velada en honor y beneficio que se efectuará el próximo Sábado en el local social de este Centro.

Para esta fiesta se prepara un excelente programa literario musical y el baile será amenizado por un jazz-band que desinteresadamente ha ofrecido su concurso.

Las entradas están en venta y se pueden adquirir al precio de $ 1 para caballeros y $ 0.60 las señoritas.

CONJUNTO ARTISTICO ALEJANDRO FLORES.—Para hoy a las 9 P. M. se cita a ensayo general en Maestranza 1123. Se encarece la asistencia a las señoritas Agripina Villegas y Graciela Pozo, y a los señores Pedro Martínez y Ernesto Gonzáles.

FIESTAS SOCIALES

CENTRO EL DESPERTAR.—La velada de mañana a beneficio de la Escuela da de mañana a beneficio de la Escuela Racionalista de Peñaflor.—Mañana a las 9 P. M., deberá efectuarse en la sala de este Centro, ubicada en Matucana esquina de Rosas, la velada literario-musical y baile social que la comisión de fiestas ha preparado a beneficio de este establecimiento de enseñanza racionalista, que mantiene la colectividad en el pueblo de Peñaflor.

En el populoso barrio de Yungay, que está al cabo de esta noble acción que desarrolla este Centro, existe un marcado interés por asistir a esta fiesta, que promete asumir un éxito completo.

Beneficio del tenor obrero Luciano López

El Lunes próximo se efectuará en el Teatro Selecta, ubicado en la calle Chacabuco 1178, la función de gala en honor y beneficio del tenor obrero señor Luciano López, organizado por la Academia Artística Víctor Noir.

El señor López goza de generales simpatías en los círculos obreros, dentro de los cuales ha actuado durante varios años, por lo cual el anuncio de su beneficio ha despertado gran entusiasmo.

Las entradas se expenden en la secretaría de la Academia Víctor Noir, ubicada en la calle Las Rosas 1789, esquina de Almirante Barroso.

CENTRO RECREATIVO ARTES GRAFICAS. — El campeonato interno. — El Sábado próximo se llevará a efecto el campeonato interno de one-step que este centro organiza anualmente entre sus asociados y en el cual se disputarán cuatro valiosos premios.

CENTRO CAMILO ORTUZAR DE EX-ALUMNOS SALESIANOS. — El vicepresidente de este Centro, don Arturo Garrido, ofreció el Domingo en la tarde un paseo campestre en su quinta de Ñuñoa, a un grupo de sus amigos. A las tres más o menos, llegaron los invitados, quienes después de un momento de amena charla, pasaron a las arboledas de la quinta, en donde se sirvió un espléndido buffet.

Asistieron a esta esta los señores Froilán Cifuentes, presidente del Centro, Armando Acevedo, Jorge Levy, Augusto Soto, Bernardino Estrella, Manuel Labra y señora Nina Durán de Levy y señorita Eliana Labra D.

CENTRO POLICIAL MANUEL CONCHA P. — Hoy de 9 a 10 y media P. M., habrá clase instructiva.

SOCIEDAD UNION DE PELUQUEROS. — Hoy tendrá lugar el baile amenizado con orquesta.

La velada del Jueves. — El Jueves próximo tendrá lugar en esta sociedad una velada a beneficio de los fondos destinados a la adquisición del nuevo mobiliario que se estrenará en la misma noche de la velada.

El programa que se desarrollará estará a cargo de la Academia Víctor Noir, en la que figuran elementos aficionados de primer orden.

PUBLICACIONES DE LA FEDERACION OBRERA DE CHILE

SECCION PINTORES Y EMPAPELADORES DEL C. I DE CONSTRUCCION.—Como estaba anunciado, el Domingo se reunió en asamblea ordinaria esta sección. Entre los puntos que se trataron se acordó citar a una reunión extraordinaria para mañana a las 8 P. M. en Eyzaguirre 782, al llegar a San Francisco. Igualmente, se recomienda la asistencia a los señores Francisco Chandía y Francisco Lizana.

En esta reunión se elegirá tesorero y se determinará la situación del local.

Un memorial de los obreros ferroviarios a la Dirección General del Ramo

En cumplimiento a un acuerdo tomado por las diferentes organizaciones de los obreros ferroviarios de toda la República, hoy a las 5.30 P. M. se llevará a efecto un gran comicio, a objeto de acompañar a una comisión, que la componen todos los presidentes y secretarios generales, a presentar un memorial a la Dirección General de los Ferrocarriles.

En dicho memorial, los obreros hacen varias peticiones referentes a un aumento de sus jornales y otras.

El comicio se organizará en los andenes de la Estación Alameda, a la hora indicada, para seguir hasta la Estación Mapocho, en que funcionan las oficinas del Director General.

ACUERDOS SOCIALES

Federación de Obreros de Imprenta

(SECCION SANTIAGO)

Acatando el acuerdo tomado en la asamblea del Domingo último, para esta noche se ha citado a los componentes de esta organización, a una asamblea para imponerse de la situación actual de los movimientos obreros y conocer las conclusiones a que haya arribado sobre este particular la Federación de organismos autónomos, en su reunión del Domingo recién pasado.

En lo que atañe al gremio de las artes gráficas, se tratará de designar una comisión que estudie un nuevo tarifado, al que deberá estar encuadrado haciendo frente al creciente costo de la vida.

Fijar el número de personas que han de componer la nueva junta directiva de la Sección Santiago, basada en la reforma hecha del estatuto por el último Congreso del gremio celebrado en Temuco.

Designar una nueva comisión de cuentas para que la revise la tesorería del tas para que la revise la tesorería del

Recomendación especial se acordó hacer a los delegados que den cuenta al tesorero del dinero que hayan recaudado el Sábado en los talleres, para cuyo efecto el señor Moreno estará en su puesto desde las 8.15 P. M.

Dada la importancia de la asamblea, se recomienda una intensa propaganda durante el día de hoy, la cual se llevará a cabo a las 8 1|2.

Asamblea contra la Ley de Impuesto a la Renta

Esta Asamblea que cuenta con la representación de numerosas corporaciones obreras, celebrará hoy a las 9 P. M., en el local del Consejo de Tranviarios, una interesante reunión, a fin de proceder a la votación de los proyectos ya discutidos extensamente en sesiones anteriores.

La Mesa Directiva de esta Asamblea nos ha pedido encarecer la asistencia a todos los delegados.

En esta reunión, la tesorería dará cuenta del movimiento de fondos.

Local: Martínez de Rozas esquina Bulnes, a las 9 P. M.

CENTRO SOCIAL Y DEPORTIVO ARAUCO.—Chiloé 2050.—Importantes acuerdos tomados en la última sesión.—En la última sesión se tomaron los siguientes acuerdos: 1.o aceptar como socios a las señoritas Graciela Montt y Graciela Ramírez, a los señores Eduardo Valenzuela y Segundo Velásquez C.; 2.o Enviar una nota de pésame al socio señor Pedro Pavez, por el sensible fallecimiento de su hermana señorita Clara Pavez; 3.o Hacer publicar los agradecimientos al señor Norberto Pérez, administrador del fundo "Lo Mena", por haberlo facilitado desinteresadamente para el paseo que se efectuó el Domingo 23 de Marzo último; 4.o Autorizar a la comisión de fiestas para que organice una velada en uno de los teatros de la capital en honor y beneficio del presidente, señor Osvaldo Muñoz, por su desinteresada labor en pro de la institución; y 5.o Se nombró pro-tesorero al señor R. Gaete y miembro de la comisión al señor Juan F. Cabezas.

Funerales del señor Bernardino Herrera

Honda impresión ha causado en nuestros círculos la noticia del fallecimiento del distinguido joven señor Bernardino Herrera, cuyo amor por servir las nobles causas de reivindicación social le granjearon la estimación y aprecio de las instituciones culturales y obreras.

Sr. BERNARDINO HERRERA

A sus funerales, que se efectuaron anteayer, concurrieron representantes de varias instituciones y un enviado especial del Excmo. señor Alessandri, Presidente de la República.

EN LA ASOCIACION DE TELEGRAFISTAS DE CHILE.—Con motivo de la aprobación del proyecto de aumento de sueldos para los telegrafistas del Estado de la República, por la Asociación, ciones y adhesiones por la cruzada que se han recibido innumerables felicitaha emprendido esta institución.

Hoy habrá sesión, en la cual se tratarán puntos de capital importancia relacionados con el proyecto y la mejor manera de hacerlo triunfar.

El Miércoles próximo habrá una sesión especial a las 3 P. M., destinada a recibir a las señoritas del ramo, y darles a conocer nuestro plan de trabajos.

CONFEDERACION DE SINDICATOS BLANCOS DE CHILE.—En la reunión celebrada ayer de este organismo directivo, en vista de la situación creada a los obreros con la paralización de las obras en que trabajan, se acordó convocar a una sesión extraordinaria a todos los dirigentes y socios de los diferentes sindicatos blancos, para hoy Miércoles 2, en Bandera 657, a las 8 P. M.

En esta reunión plena, se estudiará la mejor forma de ayudar a todos los gremios que han sido afectados por esta resolución de los arquitectos, ingenieros y contratistas de la capital.

Como esta asamblea será de mucha importancia para todos, se ruega encarecidamente la asistencia.

Se avisa también a los sindicalistas que la Bolsa del Trabajo de esta confederación, no proporcionará personal para reemplazar a los que se encuentran en huelga, para así cooperar al triunfo de la causa.

SOCIEDAD DE ARTESANOS LA UNION.—El directorio de esta institución, en sesión celebrada el Jueves próximo pasado, bajo la presidencia del señor Manuel Anguita, y de los vices señores Gutiérrez y Villagrán, pasó a tomar los siguientes acuerdos:

Aceptar como socio al aspirante don Manuel Labbé Hernández, patrocinado por el director José Gómez, pasando a prestar la promesa de estilo. A continuación, el secretario da lectura al acta de la sesión próxima pasada, siendo aprobada.

Se dió lectura a la correspondencia de sociedades, siendo aceptada.

En los incidentes usa de la palabra el primer vice, don Amador Gutiérrez, sobre una nota enviada por la 8.a Compañía de Bomberos, al directorio, en la cual se refiere al discurso pronunciado por el señor Gutiérrez con motivo de los funerales de don Julio Olguín (Q. E. P. D.) cuyo discurso, dice la nota, ha herido los sentimientos de dicha Compañía, donde pertenecía el extinto.

CONJUNTO TEATRAL ROGEL REJES.—El directorio provisorio de este Conjunto, ha quedado constituido en la siguiente forma: presidente, señor Enrique Cáceres; tesorero, señor Ernesto Cruz; secretario, señor Ernesto Román.

Entre los antiguos componentes del Centro Fermín Vivaceta, que han firmado los registros de este Conjunto, anotamos a las señoritas Maruja García, Marta y Victoria Becerra, Celmira Aguirre, Olivia Román, Leonia Espinosa, y a los señores Oscar Contreras, Moisés Gutiérrez, E. Espinosa, Pedro Arellano, A. Valenzuela y José Gómez.

La presentación oficial del conjunto se hará muy en breve. Los registros estarán abiertos hasta el 1[illegible] de abril en la secretaría provisoria, calle Copiapó 1120.

CITA ES

Centro Ex Vic .—A general para a las 9. P. M.

Sociedad A Bello.—A la comisión de fiesta ra mañana a las 4 P. M.

Al comité señoras de los socios se les cita a reunión que se llevará a efecto ñana a las 4 P. M.

Sociedad anos La Unión. — A sesión ordi a para hoy a las 8 y media P. a los siguientes señores: Anac Urra, V. Ruiz, V. Leiva, Góme Serrano, Carrasco, Francisco Gón Barrueto, Valenzuela y M. Meli

Ateneo Obr — A sesión a todos los ateneístas fin de tratar importantes asunt entre éstos, sobre la designación de la fecha para la convención departamental.

Sociedad Un de Peluqueros. — Para hoy a comisión de contabilidad; para ñana al directorio.

Federación Trabajadores de Hoteles y R. S A sesión de directorio para hoy a 10 P. M.

Centro Soc y Deportivo Adolfo Morales. — sesión ordinaria de directorio para hoy a la hora y local de costumbre.

Centro Re ativo Artes Gráficas.— A la comisi pro adelanto del local, para ho a las 9 P. M. Local: Delicias 183

ACTIVIDADES DE LA ASA BLEA PRO SALVACION DE RAZA.—La conferencia de esta che en el Centro Instructivo nez de Rozas.—Esta noche a P. M. corresponderá efectuar la mera conferencia de la serie darán semanalmente en el loc Centro Martínez de Rozas, en calle Bernardo O'Higg 1265.

Esta conferencia estará de la doctora Ernestina versará sobre El alcoholism consecuencias funestas para manidad.

Será ilustrada con aplica vistas cinematográficas demostrarán gráficamente rrollo que por las estadí ciales ha tomado este vic

La entrada a este act ramente libre y se inv modo muy especial, a l obreras del barrio. Pron ciará la fecha en que la segunda conferencia l.s" en este mismo loc

La sesión directiva Conforme a los acuer Asamblea, mañana a la en sus salones ubicad ra 166 (altos), se efe nión semanal del Di Asamblea con el tratando la pauta ha dado a esta co

Se encarece la pu tancia a esta

EL EMBAJ SIL

DON MIGUEL C LLE
GARA EL JUEV AGO

Por la combin ndina del Jueves próxin San- tiago el Embajad en el Brasil, don Migue ocor- el.

CAJA DE ITO POPU

SE REELIGIO JERO DON JOSE A

El Ministerio dual se expidió ayer un decre Alfon- reelige al señor d ja de so, como Consejer Crédito Popular.

LOS SUB LES DE LA B A CENT

Los suboficiales Brigada Central, celebrarán muerzo que se servirá en . Sama 1830, en lugar del Policial como se había anu ebido al mal tiempo, a las M., de ho. ..o de Abril, ario de dicha repartición p e cum- ple 18 años de vida.

Entre otras pers han sido invitados el tendente de la Provincia, el s mer Al- calde de la 1. Muni , el se- ñor Prefecto don J stamante, los señores sub- de Or- den y Seguridad, mandante del Regimiento Cara don Al- fredo Ewing, el Ca n Elías Yáñez, comisiones d ito, Ca- rabineros y Policía y entantes de la prensa.

EN EL CENT "S TA"

LA VELADA DE ES CHE EN HONOR DEL SEÑOR AEL VI- VES V

Esta noche se lleva efecto en el local del Centro ar "Sper- ta", la velada organ en honor del señor Rafael Vi presidente honorario de la instit .

Con este motivo, misión de fiestas ha confeccion n esplén- dido programa en el tomarán parte conocidos elem artísti- cos.

Una buena orques amenizará el baile.

Dadas las simpat con que cuenta el señor Viv entre los chauffeurs, se espera la fiesta de esta noche, ha d nstituir un franco éxito.

JUNTA DE VECINOS

Bajo la presidencia de don Aniceto A. Gallardo y con asistencia de los señores Franklin Otero, Guillermo Ross, Guillermo Maldonado, Eulogio Molina, Juan Ferretti, Guillermo Martínez, Carlos Puelma H., Manuel Correa, Florencio Urmeneta, Alfredo Torrealba, Ricardo Riveros, señora Rosa Elvira A. de André y tesorera señorita Margarita Escobedo, abrió sesión de Direc- la Junta de dados de Ade- Local de las Comunas 7.a, .a y 10.a, de esta capital.

Tomaron los siguientes acuer-

o Informar a las autoridades competentes sobre ado de aban- dono de ciertos ses de la ciu- dad, ya sea por poli el orden, co- mo por los diferen servicios hi- giénicos.

2.o Celebrar lasiones regla- mentarios de Direc , los días Sábado, a las 6 P., en el local de costumbre.

3.o Enviar nota pésame al di- rector señor Franz por el duelo que lo aqueja.

4.o Citar a reun para e Miér- coles 2 de Abril mo, a los miembros que compo la Comisión pro-Plaza de Juego fantiles.

5.o Se autorizó adquisición de un nuevo tobogán.

6.o Se autorizó colocación de bebederos en el rec de la Plaza de Juegos Infantile

7.o Dar curso a presentación de numerosos vecino barrio San- ta Rosa, pasado A da Matta; y

8.o Rechazar la renuncia que hace de su puesto segundo vice- presidente, don Aqu s Riveros.

Canal del Laja

Fué aprobada una variante intro- ducida en los primeros once kilóme- tros del canal del La , con un pre- supuesto ascendente a 254,794 pesos.

Defunciones

Luz Rojas, 1; Bla a Valenzuela, 1; Luis Becerra, 1; s Morales, 1; Roberto Copa, 1; Cataldo, 1; Eduardo Pizarro, María Machu- ca, 39; Bernardi oz, 28; Oscar dova, 7; Am Soto, 74; As- cen. Rojas 48; . Sáez, 2; Juan Triviño, 65; Sara teras, 18; Te- resa Alvarez, 97; nando Zárate, 22; Juana Rojas, Jovina San- tander, 22; Silvio ara, 49; y 4 menores de 1 año.

NOTICIAS VERSAS

LAGUNA DEL PICHON.—Pa- a proseguir las ob de esta la- guna se destinó la ma de 45,000 pesos.

FERROCARRIL IQUIQUE A PINTADOS.—Para ader a los tra- bajos de construcción de este ferro- carril se dieron 904. pesos.

FERROCARRIL E A CUNCO.—Se solicitó la Dirección de los Ferrocarriles l Estado, la designación de la comisión receptora del ferrocarril de Fre a Cunco, a fin de iniciar su explotación.

FERROCARRIL D PEDEGUA A PETORCA.—El Gobierno solicitó de la Dirección de los Ferrocarriles se les las facilidades del caso para el porte por el longitudinal del ma- destinado a la construcción del carril de Pedegua, Petorca.

ALCANTARILLADO DE CONTA.—Fué derogado el decreto que ba la propuesta el señor Luis para construir el alcantari- de Coniaño, autorizándose a de nuevas propuestas.

NOS DE SAN BERNARDO.— de Caminos de San Ber- remitió a la Dirección de Públicas un presupuesto as- te a 311,294 pesos para su ción.

NERVIOS
é Insomnio

Si no logais dormir, si el sueño es agitado con pesadillas y stás fatigados sin motivo abajo intelectual ó físico,

RINASE

, á la vez que ino- , os procurará un reparador y provechoso.

RINASE" cura y somnios, Neuras- , Vértigos, Lasi- , Cansancio, Desórdenes de Tics, Palpitaciones, , de los niños, etc.

de Dr. Gordón, Paris farmacia.

SEMANA EXTRAORDINARI

HOY

SEGUNDO DIA

PORTENTOSA OFERTA

EN VARIAS DE NUESTRAS MAS IMPORTANTES SECCIONES

A PRECIOS CONSIDERABLEMENTE REBAJADOS

Sección BLANCO

SABANAS	buena crea, con pespunte calado, tamano 180x260 ctms., cada una . . . . $	15.50
	SABANAS en rica crea, con pespunte calado, tamaño 180x260 ctms., cada una. . . . . $	21.80
	SABANAS crea calidad extra, deshiladas a mano, tamaño 200 por 300, cada una. . . . . . . $	43.00
	FRAZADAS españolas de lana garantida, con lindas guardas, tamaño para una plaza, cada una. . . . . . $	34.50
	FRAZADAS de algodón blancas, tamaño para una plaza, cada una. . . . . $	7.50
COLCHAS	blancas, Nido de Abeja, tamaño 150x200, cada una . . . . $	18.00
	COLCHAS nido de abeja, calidad extra, tamaño 160x220, cada una. . . . . $	29.50
	COLCHAS blancas de piqué medio hilo festoneadas, tamaño 190x240, cada una. . . . . $	52.00
CREAS	buena clase, ancho 180 ctms., a. . . . . $	5.80
	CREA en medio hilo, clase extra, ancho 2 metros, a $ 9.50 metro y de 180, a $ 8.50 metro, y de 160 metro, a. . $	7.50
COTI	liquidamos un saldo de cotí listado en muy buena calidad, el metro, a . . . . $	4.80
DAMASCO	italiano para manteles, de 160 ctms., de ancho en distintos dibujos, buena calidad, el metro, ... $	9.25
GRANITE	artículo de calidad especial, para servilletas, ancho 0.70 ctms., el metro a . . . . . $	5.00
	GRANITE para manteles, igual clase a la anterior, ancho 200 ctms., a $ 16 metro, y de 170 ctms., a. . . . $	12.50
SERVILLETAS	de rico damasco italiano, tamaño 60x60, cada una a . . . . $	2.00
	SERVILLETAS de granité de hilo con guarda calada, cada una. . . . . $	3.00
	SERVILLETAS de granité medio hilo, con lindas guardas caladas, calidad extra, cada una. . . . . . . $	3.50

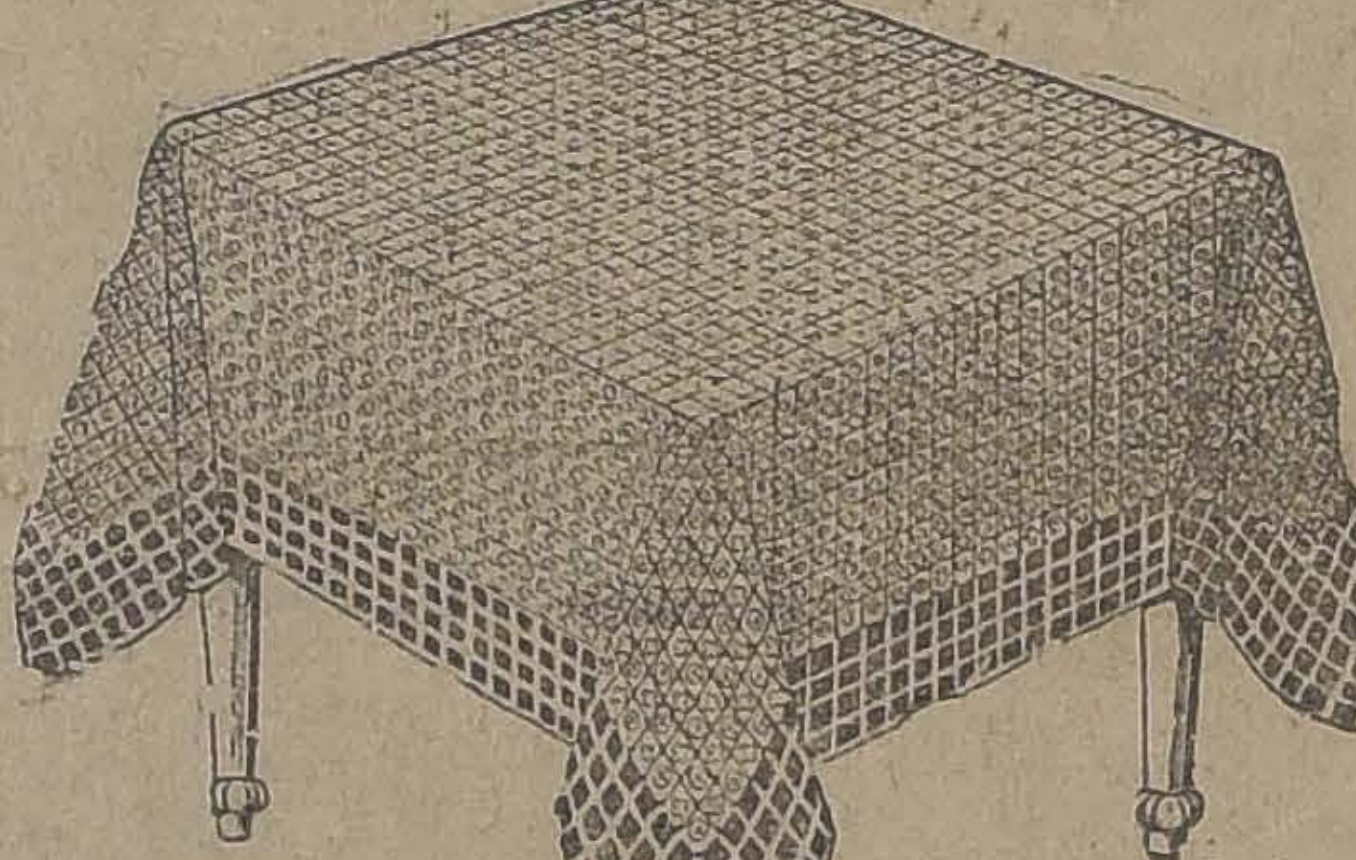

CARPETAS	tejidas en rica calidad, diversidad de dibujos, artículo lavable, tamaño 140x140, a . $	25.00
	CARPETAS "Reps" con dibujos de alta novedad y fantasía, tamaño de 130x160, a $ 32.50 ,y de 130x130, a. . . $	28.00
	CARPETAS tejidas de cáñamo con preciosos centros y guardas bordadas, gran variedad en dibujos y colores, tamaños 160x180, a $ 49.80; de 150x150, a $ 39.50, y de 130x130, a. . . . . $	32.80
	CARPETAS yute de lana, enorme diversidad de gustos, tamaños surtidos de 170x350, a $ 99.50; 170x300, a $ 85.50; 170x250, a $ 79.80; y de 170x170, a. . . $	58.50
	CARPETAS de rico paño en colores granate, azul y verde oscuro con centros y guardas bordadas, tamaños 180 por 350, a $ 125; 180x300, a $ 115; 180x250, a $ 82.50; y 180x180, a. . . . . $	65.00
MANTELERIA	MANTELES de rico damasco italiano, calidad muy recomendable, tamaño 160 por 160 ctms., cada uno. . . . . . $	16.00
	MANTELES en granité medio hilo con preciosas guardas, calidad extra (hay servilletas para hacer juegos con estos manteles), tamaños 160x340 ctms., a $ 50 c|u.; 160 por 300, a $ 45; 160x240, a $ 38; 160x200, a $ 32, y de 160x160, a. . . . . $	26.00
JUEGOS DE MESA	JUEGO PARA TE, compuesto de un mantel, tamaño 140x140 ctms., y seis servilletas en rico granité, medio hilo, bordados con guarda calada, desde. . . . . $	78.80
	JUEGOS PARA MESA, compuesto de un mantel y doce servilletas en granité de hilo y medio hilo, con lindos bordados y aplicaciones, tamaños 190x300 ctms., a $ 475; 180x240, a $ 250; y 180x200, a. . . . . $	198.50

SOBRECAMAS

GARANTIZAMOS QUE LA CALIDAD Y
CION DE NUESTRAS SOBRECAMA
RA A CUALQUIERA DE SUS S
POR SU BAJO PRECIO Y EXCEL
BRICACION.

PRECIOS: $ 39.50, 32.00

DELICIAS
esquina Avenida
España

Grandes Almacene
DE LA
FABRICA DE CATRES-